C 47/200

47
200

Справочникъ-Путеводитель

по г. Харькову

съ 11 рисунками.

Цѣна 35 коп.

Харьковъ.
Типографія Г. Б. Молчадскаго. Петровскій пер., № 11.
1902.

КОЖУХОВСКІЙ и К°.

г. Харьковъ.

Торговая контора

Екатеринославская, д. № 41. Телефонъ 1060.

Желѣзо сортовое.
БАЛКИ.
Уг[illegible]каменный, Коксъ.
С[illegible]ачные матеріалы.
Цементъ. ⊕ Вѣсы.
Техническія принадлежн. и пр.

Производство металлическихъ издѣлій
подъ управленіемъ **Ф. Р. ТИТОВА.**
Екатеринославская, д. № 33. Телефонъ 1020.

Слесарныя, кузнечныя, декоративныя работы.
Ванны, души, нагрѣватели, клозеты.
Огнеупорныя кассы, сундуки, шкатулки.
Устройство водопроводовъ и канализацій.
СКЛАДЪ
ВОДОПРОВОДНЫХЪ ПРИНАДЛЕЖНОСТЕЙ.

Цѣны и смѣты высылаются по первому требованію.

Необходимыя поправки.

На стр.	Строка	напечатано	должно быть
8	4 снизу	17.000 д.	176.000 д.
96	17 снизу	Меотафинъ	Мустафинъ

Перемѣны въ служебномъ положеніи лицъ.

Къ стр. 32. Приставъ 3-го уч. Шостенко Ив. Ив. назначенъ помощникомъ полиціймейстера, на его мѣсто назначенъ Игнатьевъ.

Къ стр. 96. Вмѣсто переведеннаго бывшаго полиціймейстера, вновь назначенный на этотъ постъ Елисаветградскій полиціймейстеръ Безсоновъ.

Къ стр. 99. На мѣсто старшаго Предсѣдателя Харьк. Судебной палаты назначенъ Пушкинъ.

Гост. Проспект

— I —

Страховое Общество

„РОССІЯ"

въ С.-Петербургѣ, Большая Морская, № 37.

Основной и запасные капиталы свыше 44.000.000 руб.

Общество заключаетъ на выгодныхъ условіяхъ:

Страхованія жизни,

т. е. капиталовъ и доходовъ **для обезпеченія семьи** или **собственной старости, приданаго для дѣвушекъ, стипендій для мальчиковъ** и т. п.

Страхованія отъ несчастныхъ случаевъ

какъ **отдѣльныхъ лицъ**, такъ и **коллективныя страхованія служащихъ и рабочихъ** на фабрикахъ; **страхованія пассажировъ** пожизненныя, годичныя или на меньшіе сроки.

Страхованія отъ огня

движимыхъ и недвижимыхъ имуществъ всякаго рода.

Страхованія транспортовъ

рѣчныхъ, сухопутныхъ и морскихъ; страхованія **корпусовъ судовъ.**

Страхованія стеколъ

всякаго сорта отъ излома и разбитія.

Заявленія о страхованіи принимаются **и всякаго рода свѣдѣнія** сообщаются въ Правленіи въ **С.-Петербургѣ (Большая Морская, собств. д., № 37); Отдѣленіемъ и Главнымъ Агентствомъ въ г. Харьковѣ, Николаевская площадь, собств. домъ, противъ биржи и агентами Общества во всѣхъ городахъ Имперіи.**

Азовско-Донской
КОММЕРЧЕСКІЙ БАНКЪ

Основанъ въ 1871 году.

Правленіе Банка въ Таганрогѣ.

Отдѣленія: въ Александровскѣ (Екатеринослав. губ.), Армавирѣ, Бахмутѣ, Бердянскѣ, Варшавѣ, Владикавказѣ, Грозномъ, Георгіевскѣ (Терской области), Ейскѣ, Екатеринодарѣ, Екатеринославѣ, Елисаветполѣ, Керчи, Лодзи, Луганскѣ, Маріуполѣ, Майкопѣ, Мелитополѣ, Новороссійскѣ, Ростовѣ н/Д., Самарѣ, Симферополѣ, Славянскѣ, Ставрополѣ, (Кавказскомъ), Тифлисѣ, Харьковѣ, Царицынѣ. Юзовкѣ (Екатеринослав. губер.) и Феодосіи.

Коммиссіонерства: въ Геническѣ (Таврической губер.), стан. Каменской и Кривомъ Рогѣ.

Складочный капиталъ . . . . Р. 7.500.000.
Запасный капиталъ . . . . . Р. 3.750.000.

Банкъ производитъ слѣдующія операціи:

Покупку и продажу % бумагъ, иностранныхъ траттъ и чековъ. Выдачу переводовъ и аккредитивовъ на города Имперіи и разныя мѣста за границей.

Учетъ торговыхъ векселей и торговыхъ обязательствъ.

Выдачу ссудъ: а] подъ залогъ процентныхъ бумагъ гарантированныхъ и негарантированныхъ на сроки и до востребованія [on call], б] подъ товары на складѣ и в] подъ товары въ пути.

Пріемъ на коммиссію векселей, желѣзнодорожныхъ дубликатовъ и разныхъ документовъ.

Пріемъ денегъ на вклады и текущіе счета простые и условные. Пріемъ на страхъ отъ тиража погашенія билетовъ внутреннихъ выигрышныхъ займовъ.

Всѣ прочія операціи, свойственныя коммерческимъ банкамъ.

Харьковское Отдѣленіе
Николаевская площадь, собств. домъ, № 4-й.

Торговый Домъ

„И. Р. Линдебергъ“

ВЪ ХАРЬКОВѢ,

существуетъ съ 1869 г.

СКЛАДЪ

Товарищества Россійско-Американской

РЕЗИНОВОЙ МАНУФАКТУРЫ.

Ремни резиновые приводные, рукава резиновые пожарные, наконечники для сѣялокъ, пальто непромокаемыя, рессоры резиновыя, азбестовый картонъ, набивка тальковая, предметы для ухода за больными, дорожныя принадлежности и проч.

Магазинъ въ городскомъ домѣ, на Николаевской площади, уголъ Шляпнаго переулка.

Паровая фабрика масляныхъ красокъ.

Краски масляныя, краски сухія, олифа, кисти, лаки и всѣ малярныя принадлежности.

Асфальтовый Кровельный Толь

и всѣ принадлежности для покрытія крышъ толемъ.

Краски для живописи. ✻ Краски типографскія.

Магазинъ на Рыбной ул., д. № 15.

ПРЕЙСЪ-КУРАНТЫ БЕЗПЛАТНО.

Харьковская Городская Станція

И ТАМОЖЕННОЕ АГЕНТСТВО

КАЗЕННЫХЪ ЖЕЛѢЗНЫХЪ ДОРОГЪ.

Екатеринославская ул., домъ № 1-й. Телефонъ № 91.

Ходъ съ Кузинскаго переулка.

Продаетъ пассажирскіе билеты на всѣ станціи казенныхъ жел. дорогъ, примыкающихъ къ Харькову.

Принимаетъ для отправленія по жел. дорогамъ багажъ и всякаго рода грузы большой и малой скорости — на квартирахъ и въ магазинахъ и доставляетъ туда же багажъ и грузы, прибывающіе по жел. дор. въ Харьковъ, за плату до 10 п. включительно 50 к. съ отправки, отъ 11 до 20 пуд. по 5 коп. съ пуда, но не болѣе 80 коп. съ отправки, за отправки болѣе 20 пуд. по 4 коп. съ пуда.—За подвозку грузовъ со станціи жел. дорогъ въ лавки и склады постояннымъ клiентамъ дѣлается уступка въ цѣнѣ по соглашенію.—За подвозку громоздкихъ, тяжеловѣсныхъ и повагонныхъ перевозокъ плата взимается по особому договору.

Доставляетъ на квартиры и въ лавки налагаемые на отправляемые грузы платежи.—

Страхуетъ багажъ и грузы при перевозкѣ ихъ по жел. дорогамъ.

Принимаетъ на храненіе разнаго рода вещи и грузы за плату по соглашенію.

Принимаетъ на себя **упаковку отправленныхъ вещей, мебели и товаровъ.**—

Исполняетъ таможенныя обрядности по таксѣ, установленной Министерствомъ.—

Контора открыта: въ будніе дни отъ 9-ти час. **утра** до 7-ми час. вечера и въ воскресные и праздничные дни во все время открытія торговли въ лавкахъ и въ магазинахъ.

47
200

Справочникъ *

Путеводитель

по

городу

ХАРЬКОВУ.

ХАРЬКОВЪ.
Типографія Г. Б. Молчадскаго. Петровскій пер., № 11.
1902.

Дозволено цензурою. Харьковъ, 30 Апрѣля 1902 года.

ВСЕСОЮЗНАЯ
БИБЛИОТЕКА
имени
В. И. Ленина

Р209-40

2007336387

Харьковская Губернія.

КНИГА ИМЕЕТ

Листов печатных	Выпуск	В перепл. един. соедин. №№ вып.	Таблиц	Карт	Иллюстр.	Служебн. №№	№№ списка и порядковый	200
		1902	1			51	808/20	

Харьковская Губернія.

Харьковская губернія, лежащая въ южной черноземной полосѣ Россіи, почти въ центрѣ Малороссіи, находится между 48° 31′ и 50° сѣверн. широты и между 51° 30′ и 57° 30′ восточн. долготы. Размѣры этой губерніи довольно значительны: простираясь въ длину на 465 вер. она имѣетъ по ширинѣ: на сѣверной половинѣ 90 вер. и 150 вер. на южной. Такимъ образомъ, площадь, занимаемая Харьковской губерніей, равна около 47.900 кв. верстъ, или 4.988.000 десятинъ. Большая часть этой земли около 3.000.000 десятинъ составляетъ крестьянскіе надѣлы; около 2-хъ милл. десятинъ принадлежатъ частнымъ собственникамъ.

По свѣдѣніямъ Центральнаго Статистическаго Комитета изъ этого количества земли около $3^1/_2$ милл. десятинъ пахатной земли, не многимъ болѣе 1-го милліона десятинъ остальной удобной земли.

Уже по такому приблизительному по
счету земель Харьковской губерніи, мож
предположить, что она земледѣльческая
преимуществу. Дѣйствительно, урожай хл
бовъ за 1900 г., по свѣдѣніямъ того же учре
денія, выразился въ количествѣ почти 83-
милліоновъ пудовъ разнаго хлѣба. Правд
благодаря хорошимъ климатическимъ услов
ямъ отчетнаго года, урожай этотъ превыси
средній урожай за пятилѣтіе почти на 17%
но во всякомъ случаѣ урожаи Харьк. губ.
могутъ быть признаны совершенно плохими,
въ среднемъ ежегодный урожай равенъ бол
70½ милліоновъ пудовъ разнаго хлѣба.

Нѣсколько иначе обстоитъ дѣло въ отн
шеніи къ фабрично-заводской промышленност
По свѣдѣніямъ Статистическаго Комитета
1900 г. въ Харьковской губерніи существова
всего 1,401 промышленныхъ заведеній, бол
шинство которыхъ принадлежитъ къ мелк
промышленности. Заведеній собственно ф
брично-заводской промышленности, подлеж
щихъ вѣдомству фабричной инспекціи, все
340 съ 38.000 съ небольшимъ рабочихъ. Пр
изводство всѣхъ промышленныхъ заведен
выражается въ суммѣ 96.370 тысячъ рубле
Первенствующее мѣсто среди заведеній пр
надлежитъ въ губерніи винокуреннымъ зав

дамъ; слѣдующее мѣсто занимаютъ свекло-сахарные и сахаро-рафинадные заводы, находящіеся главнымъ образомъ въ г. Сумахъ и Сумскомъ уѣздѣ.

Изъ промысловъ распространены: кустарный (выдѣлка издѣлій изъ дерева, гончарное производство и проч.), извозный, а также отхожій. Кустарей насчитывается до 10 тысячъ человѣкъ; ремесленниковъ въ городахъ болѣе 34.500 человѣкъ, изъ нихъ бол. 13.000 мастеровъ.

Уступая въ промышленномъ отношеніи многимъ другимъ губерніямъ, Харьковская губернія по торговымъ оборотамъ занимаетъ одно изъ видныхъ мѣстъ на Россійскомъ рынкѣ.

Хотя преобладающимъ видомъ торговли въ губерніи должна считаться торговля постоянная, однако число ярмарокъ въ губерніи достигаетъ 840, занимающихъ въ общей сложности болѣе 1.700 дней. Изъ этого числа на долю города Харькова приходится 5 ярмарокъ въ теченіе 80 дней. Торговля сосредоточена главнымъ образомъ на отпускѣ хлѣба, скота и другихъ с.-х. продуктовъ.

Постоянная торговля, равно какъ торговыя и промышленныя предпріятія, сосредоточивается преимущественно въ городахъ. Торговый оборотъ ярмарокъ въ гор. Харьковѣ опредѣляется свыше 50 милліоновъ рублей.

Раньше было указано на то, какое огромное количество площади занимаетъ въ губерніи пахатная земля. Теперь можно сказать, что изъ всего количества жителей губерніи преобладающимъ элементомъ являются крестьяне-малороссы которыхъ по послѣднимъ свѣдѣніямъ насчитывается болѣе 2.250.000 душъ или 82% всего населенія губерніи.

Общее число жителей Харьковской губерніи выражается болѣе чѣмъ въ 2.750.000 душъ обоего пола. Изъ этого числа около 1.420.000 душъ мужчинъ и около 1.340.000 женщинъ.

По послѣднимъ отчетнымъ годамъ, населеніе увеличивалось на 37.000 слишкомъ душъ или 1,3%. Число родившихся въ городахъ составляетъ 4,6% населенія, а умершихъ 3,1%, въ селахъ: родившихся 5,1%, умершихъ 2,6% населенія. Въ 1900 г. естественный приростъ населенія составляетъ болѣе 55.000 душъ обоего пола, или около 2%.

По сословіямъ населеніе Харьковской губерніи распредѣляется слѣдующимъ образомъ: крестьянъ болѣе 2.250.000 душъ; дворянъ болѣе 25.000; мѣщанъ и цеховыхъ болѣе 17.000 д., купцовъ болѣе 10.500 душъ, почетныхъ гражданъ болѣе 12.500; духовенства 11.000 слишкомъ; войскъ около 250.000 д., остальныхъ болѣе 8.000

душъ. По вѣроисповѣданіямъ первое мѣсто принадлежитъ православнымъ, которыхъ насчитывается слишкомъ 2.700.000 душъ; слѣдующее по количеству мѣсто занимаютъ лица римско-католическаго вѣроисповѣданія, въ числѣ свыше 8.000 чел. Лютеранъ въ губерніи болѣе 6.700 чел., евреевъ и караимовъ свыше 15.000, изъ остального числа—болѣе 20.000 человѣкъ—почти половину составляютъ сектанты, а остальные—лица иныхъ вѣроисповѣданій.

Такое количество сектантовъ должно считать сравнительно малымъ, если принять во вниманіе, что во всей губерніи, на пространствѣ почти въ 48.000 квадратныхъ верстъ, чуть-ли не съ трехъ милліоннымъ населеніемъ, имѣется только 771 церковь. Такимъ образомъ, не считая губернскаго города, на одну церковь приходится въ губерніи отъ 43 до 98 квадратныхъ верстъ,—а въ Валковскомъ уѣздѣ даже болѣе 200 кв. верстъ. На одного священника приходится отъ $2^1/_2$ до $3^1/_2$ тысячъ человѣкъ, считая только лицъ православнаго вѣроисповѣданія, а въ Валковскомъ уѣздѣ свыше 4-хъ тысячъ человѣкъ. И если, при такомъ маломъ количествѣ церквей и служителей церкви, количество всѣхъ сектантовъ (раскольниковъ, штундистовъ, хлыстовъ) достигаетъ всего 10-ти тысячъ человѣкъ, то это можетъ быть объ-

яснено только энергичной дѣятельностью на-
шихъ духовныхъ пастырей.

Касаясь вопроса о народномъ образованіи
въ Харьковской губерніи, нужно сказать, что
въ этомъ отношеніи можно желать еще очень
многаго. На губернію въ 47.880 кв. верстъ
почти съ трехъ-милліоннымъ населеніемъ, чис-
лится всего 1.706 учебныхъ заведеній почти
съ 120.000 учащихся и болѣе чѣмъ 4.900 уча-
щихъ. На народное образованіе цѣлой губерніи
одинъ главный городъ которой только в
время ярмарокъ дѣлаетъ торговый оборотъ
болѣе чѣмъ въ 50.000.000 рублей, употреблено
было въ 1900 г. всего 3.500.000 тысячъ съ не
большимъ руб. на всѣ учебныя заведенія.

Изъ всего числа 1.706 учебныхъ заведе-
ній, подвѣдомственныхъ дирекціи народныхъ
училищъ, въ 1900 году состоитъ 810; изъ
нихъ огромное большинство 731 народныхъ
начальныхъ училищъ, поддерживаемыхъ глав-
нымъ образомъ губернскимъ земствомъ, кото-
рое въ 1900 г. ассигновало на народныя училищ
болѣе 290.000 р., городскими и сельскими
обществами. Уѣздными земствами на дѣло на-
роднаго образованія въ 1900 г. было ассигно-
вано около 400.000 руб. Послѣдніе годы, были
увеличены ассигновки также и со стороны
казны. Общія усилія казны, земствъ, город-

скихъ и сельскихъ обществъ, направленныя на усиленіе и расширеніе образованія, вызвали ежегодный приростъ училищъ. Но ежегодное увеличеніе (довольно значительное) учащихся указываетъ на потребность въ нихъ, а также и на то, что количество учебныхъ заведеній далеко еще не достаточно.

Необходимо однако сказать, что народное образованіе въ Харьковской губерніи, хотя медленно, но правильно прогрессируетъ; число школъ увеличивается, увеличиваются также и источники для ихъ содержанія; улучшается, вмѣстѣ съ тѣмъ, и внѣшняя обстановка училищъ.

Не лучше народнаго образованія стоитъ въ Харьковской губерніи врачебная помощь. Въ 1900 году въ губерніи было всѣхъ врачей 544 на 2.750.000 слишкомъ человѣкъ, такъ что на каждаго врача приходится болѣе 5.000 душъ. Если принять во вниманіе, что изъ общаго числа врачей около 380 человѣкъ проживаютъ въ г. Харьковѣ, то окажется, что на остальную губернію приходится всего около 170 врачей; или, на каждаго врача въ губерніи приходится отъ 300 до 870 кв. верстъ и отъ 18 до 35 тысячъ жителей обоего пола.

Не особенно богатымъ оказывается и низшій врачебный персоналъ:—такъ въ 1900 г.

въ губерніи состояло около 700 фельдшеровъ, болѣе 300 фельдшерицъ и повивальныхъ бабокъ; всего немногимъ болѣе 1000 человѣкъ.

Стаціонарная врачебная помощь въ губерніи выражается въ числѣ всего 45 больницъ (это на пространствѣ около 47.900 кв. верстъ) съ 25.300 кроватями (на населеніе почти въ 3 милліона человѣкъ). Всѣхъ аптекъ въ губерніи было 63; такимъ образомъ одна аптека приходилась почти на 49.000 жителей.

Эпидемическихъ и заразныхъ заболѣваній въ 1900 г. было около 272.000. Изъ нихъ окончилось смертью болѣе 6.700, что составляетъ почти 2,5% смертности. Можно предположить, что усиленіе врачебной помощи увеличеніемъ персонала врачей могло бы понизить этотъ процентъ.

Ветеринарныхъ врачей въ Харьковской губерніи совсѣмъ мало. Въ 1900 г. всѣхъ врачей числилось 76 человѣкъ, при чемъ почти половина ихъ находилась въ г. Харьковѣ.

За 1900 г. отъ эпизоотическихъ болѣзней заболѣло болѣе 12½ тысячъ головъ скота, изъ нихъ пало и убито около 2.000 головъ. Изъ повально-заразительныхъ болѣзней наиболѣе сильными были: ящуръ, сибирская язва, сапъ. Всего заболѣваній ими было около 8.000 случаевъ, при чемъ пало и было убито

болѣе 600 головъ разнаго скота. Остальныя болѣзни имѣли почти единичный характеръ и вызвали, сравнительно, не много жертвъ.

Въ административномъ отношеніи Харьковская губернія дѣлится на 11 уѣздовъ, которые, по своей пространственной величинѣ, могутъ быть расположены въ слѣдующемъ порядкѣ: Старобѣльскій (болѣе милліона десятинъ земли), Изюмскій (около 700 тысячъ десятинъ), Купянскій (600 т. десятинъ) Зміевской (бол. 500 т. десятинъ); Волчанскій (ок. 350 т. десятинъ); Харьковскій (ок. 300 т. десятинъ), Богодуховскій и Сумской (почти равны Харьковскому), Лебединскій, Ахтырскій, Валковскій (всѣ болѣе 200 т. десятинъ).

Изъ всего числа уѣздныхъ городовъ большинство имѣютъ сообщеніе между собою при помощи желѣзныхъ дорогъ: Курско-Харьково-Севастопольской, Харьково-Николаевской и Юго-Восточной. Небольшая часть городовъ, всего 5-ть, имѣютъ почтовые тракты, какъ пути сообщенія; шоссе встрѣчается очень рѣдко.

Большинство уѣздныхъ городовъ Харьковской губ. имѣютъ свои средне-учебныя заведенія; низшія же всѣ безъ исключенія. Въ нѣкоторыхъ городахъ, съ наиболѣе развитой жизнью, имѣется по два и даже по три средне-учебныхъ заведенія.

Въ распространеніи и увеличеніи количества низшихъ школъ принимаютъ большое участіе земства, а равно и городскія управленія.

Нѣкоторые изъ уѣздныхъ городовъ пользуются довольно значительною извѣстностью, въ большинствѣ справедливо заслуженною. Таковы, напримѣръ: г. Сумы, извѣстный даже за предѣлы Харьковской губерніи, какъ средоточіе многихъ и большихъ сахаро-варенныхъ заводовъ; Изюмъ, какъ бывшій, судебный округъ; Славянскъ (Изюмскаго уѣзда) съ его минеральными водами, вызвавшими къ жизни цѣлый курортъ,—извѣстными даже за границей своими сильными іодо-бромистыми разсолами.

Наиболѣе же извѣстнымъ городомъ въ губерніи безспорно является г. Харьковъ, къ болѣе подробному описанію котораго и перейдемъ.

Г. ХАРЬКОВЪ.

Городской Домъ.

Историческій очеркъ г. Харькова.

„Ничего не существовало, все было пусто и ничто“, разсказывали старики одного индійскаго племени о началѣ ихъ поселенія: „не было ни неба, ни земли, ни моря, ни берега. Вдругъ семь воиновъ очутились сидящими на берегу озера, куря трубку мира, а женщины уже работаютъ въ вигвамахъ“. Этотъ наивный разсказъ очень хорошо характеризуетъ неизвѣстность возникновенія большинства городовъ и поселеній и можетъ быть примѣненъ и къ Харькову, первоначальная исторія котораго также затерялась для потомства.

Нѣкоторыя данныя показываютъ, что Харьковъ со своими окрестностями былъ заселенъ еще въ доисторическое время. Остатки человѣка каменнаго періода находятся въ различныхъ мѣстахъ всей Харьковской губерніи. Съ полной достовѣрностью можно сказать, что на зарѣ русской исторіи по теченію р. Удъ и другихъ притоковъ Донца, а также по теченію Псла, Ворсклы и прочихъ рѣкъ, на ко-

торыхъ расположена Харьковская губернія, находились города и поселенія; отъ нихъ потомъ остались одни только городища. Еще въ домонгольскія времена постоянная борьба съ кочевниками, съ Печенѣгами, а особенно съ Половцами—заставляла украинное населеніе отодвигаться на болѣе мирный и спокойный сѣверъ; а нашествіе татаръ еще больше, конечно, привело въ запустѣніе эту страну, и въ XV и XVI стол. исторія ничего не знаетъ объ этомъ краѣ, гдѣ хозяйничали крымскіе татары, которые по шляхамъ Муравскому, Изюмскому и Калміусскому вторгались въ предѣлы Московскаго государства. Въ 1598 г. на сліяніи Оскола съ Донцомъ появляется крѣпость Царевъ-Борисовъ, первое русское поселеніе.

Въ XVII стол. Харьковская губ. заселяется выходцами изъ-за Днѣпра. Тяжелы были конецъ XVI и начало XVII вѣка для юго-западнаго русскаго населенія, которое должно было отстаивать свою національную и религіозную самобытность. Сильныя притѣсненія отъ польскихъ пановъ и постоянныя смуты въ Малороссіи заставляли многихъ покидать свою родину и вотъ, въ половинѣ XVII ст., потянулись изъ заднѣпровья на лѣвую сторону Днѣпра цѣлыя толпы бѣглецовъ, которые под-

нимались со своихъ мѣстъ всѣмъ селеніемъ со всѣмъ своимъ имуществомъ. Эти поселенцы, и заняли всѣ тѣ мѣстности, которыя расположены по Донцу и по его притокамъ. Въ старыхъ городищахъ, располагавшихся на возвышенныхъ мѣстахъ и по этому господствовавшихъ надъ окружающей мѣстностью, первые поселенцы нашли себѣ временную защиту. На городищахъ и возникли селенія и города, напр.: Харьковъ, Сумы, Бѣлополье, Хорошевъ и другіе.

Харьковское городище, по измѣренію чугуевскаго воеводы Спѣшнева, равнялось 530 саженямъ. Объ этомъ городищѣ въ 1656 г. воевода Селифонтовъ отписывалъ Московскому правительству, что черкасы заняли его все дворами. Городище они окружили тыномъ, который былъ рѣдокъ и низокъ. Тотъ же воевода называетъ Харьковскихъ поселенцевъ въ 1657 году „новоприборными“ черкасами, а сами они заявляли о себѣ: „мы людишки бѣдные, голодные, пашни еще не распахали, хлѣбомъ не обзавелись и дворами не построились“. Новоприбывшіе Харьковскіе поселенцы сначала находились въ зависимости отъ Чугуевскаго воеводы. А въ 1656 г. Московское правительство указало „Великаго Государя служилымъ и всякимъ жилецкимъ людямъ,

именно черкасамъ" быть самостоятельными; въ Харьковѣ же, для устройства города, воеводой былъ назначенъ Воинъ Селифонтовъ. Построенная имъ крѣпость имѣла въ окружности около версты.

Крѣпость была изъ дубоваго острога, съ брустверами въ стѣнахъ, высотою по грудь стрѣлка, съ запасными бревнами, которыя находились на вершинѣ стѣны или башни и скатывались во время приступа на непріятеля. Стѣна состояла изъ двухъ параллельно расположенныхъ вѣнчатыхъ стѣнъ, связанныхъ поперечными стѣнами. Пространство между этими стѣнами заполнялось камнями или землей. Форма крѣпости была четыре-угольная, на углахъ стояли башни, на одной изъ которыхъ висѣлъ вѣстовой колоколъ; изъ четырехъ стѣнъ двѣ находились у рѣки Харькова и у р. Лопани. Башенъ всѣхъ было 10; онѣ носили названія (Московская, Чугуевская и пр.). Кругомъ стѣнъ былъ вырытъ ровъ шириною и глубиною въ 2 сажени. Въ крѣпости было 10 желѣзныхъ пушекъ и одна мѣдная.

Одинъ изъ слѣдующихъ воеводъ, Василій Сухотинъ, къ прежней крѣпости Харьковской пристроилъ пригородъ, окружность котораго имѣла 240 саженей; въ немъ было вырыто 4 колодца на случай осаднаго положенія. Крѣ-

пость Харьковская нѣсколько разъ перестраивалась, крѣпостныя стѣны сгнивали, валъ осыпался, ровъ вокругъ крѣпости обыватели заваливали навозомъ и мусоромъ, крѣпостныя пушки часто были негодны къ употребленію. Въ крѣпости очень часто не было пороху и ядеръ. Всѣ крѣпостныя сооруженія, напр., въ 1732 г., во время большого пожара въ Харьковѣ выгорѣли и до похода Миниха, т. е. до 1738 г. не были возстановлены. По описанію академика Зуева Харьковская крѣпость въ 1781 г. находилась въ срединѣ города, имѣвшаго въ то время круглую форму версты 3—4 въ длину и ширину, была окружена валомъ. Въ крѣпости помѣщались намѣстническій каменный домъ въ 2 этажа, крытый желѣзомъ, домъ присутственныхъ мѣстъ, гусарскія конюшни, караульные сараи и соборъ. За крѣпостью находились всѣ остальныя постройки, обнесенныя земляными валами съ башнями. Въ началѣ поселенія, Харьковомъ управляли воеводы, но черезъ нѣсколько времени, въ 1660-хъ годахъ, у пріѣзжихъ черкасъ является сотникъ, а затѣмъ полковникъ и своя полковая старшина, и Харьковъ, какъ значительный городъ, былъ сдѣланъ полковымъ городомъ слободскаго полка того же имени. Харьковъ ни разу не подвергся татарскому

нашествію и разоренію; только въ 1711 г., во время страшнаго погрома татарами слободскихъ полковъ, татары были въ 3-хъ верстахъ отъ г. Харькова. Но тѣмъ не менѣе въ предѣлахъ Харьковскаго полка татары были не разъ и Харьковскимъ обывателямъ приходилось нести пограничную сторожевую и гарнизонную службу. Во время измѣны малороссійскихъ гетмановъ, Харьковъ почти постоянно держался стороны русскаго царя, за что Московское правительство давало Харьковскому полку грамоты на всевозможныя льготы. Черкасы освобождались отъ оброчныхъ денегъ со своихъ промысловъ, съ винныхъ и пивныхъ котловъ и шинковъ.

Въ 1708-мъ году Харьковъ, оставаясь по прежнему полковымъ городомъ, былъ приписанъ къ Кіевской губерніи, а съ 1732 г. находился въ вѣдѣніи Бѣлгородской губ. Въ 1765 г. сдѣланъ былъ губернскимъ городомъ Слободско-Украинской губерніи, а съ 1780 г.— главнымъ городомъ Харьковскаго намѣстничества; съ 1796 г. опять губернскимъ городомъ Слободско-Украинской губ. и, наконецъ, въ 1835 г. Слободско-Украинская губернія была названа Харьковской.

Въ XVIII столѣтіи Харьковъ постепенно растетъ, обыватели его дѣлятся на группы:

мѣщане (носили названіе цеховыхъ и число ихъ въ 1732 г. доходило до 552 душъ), казаки, великороссійскіе купцы, старшина полковая и великороссійскій генералитетъ.

Въ 30-хъ годахъ въ Харьковѣ уже было 4 ярмарки, черезъ него совершалось довольно значительное движеніе, ибо подгородніе жители жаловались, что проѣзжихъ бываетъ такъ много, что они не въ силахъ содержать въ исправности рѣчныя гати и мосты. Черезъ Харьковъ проходило нѣсколько трактовъ, причемъ обыватели должны были выставлять 24 перемѣны лошадей со всей упряжью, съ полнымъ ихъ содержаніемъ и съ содержаніемъ „погонщиковъ“ (почтарей). Въ городѣ было два базара—одинъ мясной, а другой рыбный. Соборная площадь въ центрѣ города была одна изъ самыхъ оживленныхъ; здѣсь находились лавки купцовъ великороссійскихъ, постоялые дворы и шинки, въ которыхъ „огни свѣтились и крики раздавались“, по свидѣтельству документовъ, „далеко за полночь, а въ праздничные дни шумъ пирующихъ очень часто мѣшалъ молящимся въ соборѣ слушать богослуженіе“. Академикъ Зуевъ описываетъ Харьковъ такимъ образомъ: городъ состоитъ изъ крѣпости и 4-хъ частей,—Городской, Подольской, Захарьковской и Залопанской; въ немъ кромѣ

собора, 11 церквей—6 каменныхъ (во имя Живоначальной Троицы, Николая Чудотворца, св. Женъ Мироносицъ—въ крѣпости, Благовѣщенія пресв. Богородицы и Рождества Христова—въ Залопани, Архистратига Михаила—въ Захарьковѣ и Воскресенія Христова—за Нетечью); заштатный мужской монастырь съ коллегіумомъ, около 1.700 домовъ, 126 кожевень, 14 винокурень, 4 пивоварни, 7 солодовень, 4 кузницы; жителей было до 6.000.

Въ 1799 г. въ Харьковѣ была учреждена епископская каѳедра; въ 1803 г. открывается Украинно-Слободская гимназія, на средства обывателей, въ 1805 г. возникаетъ университетъ, въ 1818 г. основывается институтъ благородныхъ дѣвицъ. Учрежденіе въ Харьковѣ епархіи, управленія учебнымъ округомъ, обнимавшимъ въ то время почти весь югъ Россіи, основаніе единственнаго на весь югъ высшаго учебнаго заведенія—университета, съ ветеринарной школой, изъ которой впослѣдствіи возникъ ветеринарный институтъ 1851 г., открытіе въ 1878 г. технологическаго института; сосредоточеніе управленія краемъ при военномъ генералъ-губернаторѣ, гражданское управленіе губерніей—все это содѣйствовало культурному развитію и быстрому росту города Харькова. Къ этому присоединилось

еще и другое обстоятельство. Уже въ XVII и XVIII столѣтіяхъ Харьковъ имѣлъ важное торговое значеніе: на его ярмарки стекались купцы изъ Великороссіи и Малороссіи, съ Дона, изъ Крыма, изъ Турціи и даже изъ западной Европы. Съ проведеніемъ желѣзныхъ дорогъ, Харьковъ сталъ центральнымъ передаточнымъ пунктомъ для товаровъ, идущихъ съ сѣвера на югъ (Москва—Ростовъ, Севастополь, Николаевъ, Одесса) и съ запада на востокъ (Либава—Царицынъ). И дѣйствительно, въ 1873 г. въ немъ числилось уже болѣе 82.000 жителей, въ 1879 г. болѣе 100.000 и въ настоящее время болѣе 197.000 жителей.

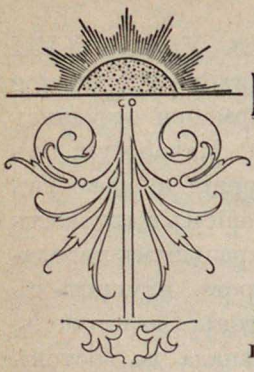

Географическое ** *** Положеніе.

Географическое положеніе города Харькова, лежащаго почти въ центрѣ, описанной выше губерніи, опредѣляется 49°59′ сѣверной широты и 53°35′ восточной долготы.

Пространство, занимаемое городомъ, тянется съ востока на западъ около 7-ми вер., а съ сѣвера на югъ болѣе 3-хъ вер. Площадь подъ городомъ равна болѣе чѣмъ 21-ой квад. вер. или болѣе 2.200 десятинъ.

Мѣстность, на которой расположенъ г. Харьковъ далеко не представляетъ собою однообразной равнины. Весь городъ расположенъ на трехъ возвышенностяхъ или, какъ ихъ называютъ, горахъ. Собственно главная центральная часть города лежитъ на возвышенности, съ которой уже и спускаются всѣ городскія постройки главнымъ образомъ въ трехъ направленіяхъ. Эта возвышенность носитъ на-

званіе Университетской горки. Продолженіемъ этой возвышенности служитъ Сумская ул., выходящая на Сумское шоссе, вмѣстѣ съ параллельными ей другими улицами.

Главными спусками съ этой горки являются Московская улица и Екатеринославская, упирающаяся въ своемъ окончаніи въ двѣ другія „горы“,—составляющія, строго говоря, одно цѣлое: Холодную и Лысую, которыя составляютъ уже пригороды.

Почва мѣстности, занятой городомъ, оставляетъ желать многаго. Огромная часть ея представляется мѣловой и частью глинистой, значительную часть ея составляютъ песчаники, особенно развивающіеся къ сѣверу. Пески, окружающіе городъ почти со всѣхъ сторонъ, простираются болѣе чѣмъ на пятнадцать верстъ, а по направленію къ сѣверо-западу почти на 30 верстъ.

Климатъ. Хотя эта песчанная окружность оказываетъ нѣкоторое вліяніе на климатъ города, однако, въ силу глубокаго положенія города внутри материка, климатъ зависитъ главнымъ образомъ отъ географическихъ въ большинствѣ неблагопріятныхъ условій.

Къ числу таковыхъ необходимо прежде всего отнести значительную отдаленность морей, доставляющихъ Харьковской губерніи влагу. Ближайшее изъ нихъ Черное море, удаленное на разстояніе свыше 400 верстъ, даетъ слишкомъ мало влаги. Другое Средиземное, дающее значительно большее количество влаги, отстоитъ на разстояніи $8^1/_2$ тысячъ верстъ, вслѣдствіе чего оказываетъ весьма мало вліянія на климатъ города Харькова. Въ прямой зависимости отъ этихъ условій находится орошеніе губерніи, говоря вообще—слабое.

Изъ вѣтровъ, болѣе постоянныхъ въ городѣ, нужно назвать восточный, отличительнымъ свойствомъ котораго служитъ его сухость. Этотъ вѣтеръ, установившись, даетъ основаніе ожидать, что погода долго простоитъ безъ измѣненія. Въ силу своей сухости восточный вѣтеръ одинаково нежелателенъ какъ зимой, увеличивая морозы своимъ пронзительнымъ холодомъ, такъ и лѣтомъ, изсушая послѣднюю влагу, чѣмъ онъ приноситъ не малый вредъ растеніямъ и деревьямъ.

Второе мѣсто занимаетъ западный вѣтеръ, приносящій дождевыя облака, преобладающій главнымъ образомъ лѣтомъ.

Температура Харькова непостоянна и часто подвергается рѣзкимъ переходамъ.

Купеческій Спускъ.

Вообще говоря, климатъ Харькова можно назвать умѣреннымъ и даже—приближающимся къ теплому, особенно послѣднее время, когда совершенно не бываетъ зимой 20-ти градусныхъ морозовъ, что всего 8—10-ть лѣтъ тому назадъ было далеко не рѣдкостью въ концѣ декабря и началѣ января.

Лѣтніе мѣсяцы въ большинствѣ отличаются жарой, что, при почти полномъ отсутствіи дождей, дѣлаетъ ихъ иногда совершенно невыносимыми для жителей, проводящихъ лѣто въ городѣ и лишенныхъ возможности выѣхать на дачу.

Наиболѣе счастливыми въ это время являются тѣ городскіе жители, которые помѣщаются на окраинахъ города, имѣющихъ почти дачный характеръ. Къ таковымъ прежде всего нужно отнести Холодную гору, гдѣ жара въ значительной степени умѣряется садами, которые имѣются почти при каждомъ домѣ.

Лучшіе виды на городъ. Съ этой же горы открывается прелестный видъ на Харьковъ: городъ представляется въ глубокой перспективѣ и какъ-бы уходящимъ въ безконечное пространство. Другими удобными пунктами, съ которыхъ открываются лучшіе виды на городъ, можно назвать Университетскую Горку,

съ которой видна Екатеринославская улица на всемъ своемъ протяженіи съ Холодной горой въ концѣ; затѣмъ,—возвышенность, на которой расположенъ Технологическій Институтъ. Отсюда открывается едва-ли не самый широкій видъ на всю юго-восточную часть города, лежащую внизу и на мѣстность Журавлевку.

Административное дѣленіе города.

Въ административномъ отношеніи городъ дѣлится на шесть полицейскихъ участковъ. Положеніе этихъ участковъ въ городѣ опредѣляется слѣдующимъ образомъ.

Первый участокъ.

Первый участокъ занимаетъ юго-восточную часть города. Границами его служатъ: со стороны другихъ участковъ: съ сѣверной и западной стороны—лѣвый берегъ рѣки Харьковъ до Нетеченскаго переулка, Нетеченскій пер., лѣвая сторона Скобелевской площади и лѣвая сторона Зміевской улицы до выхода ея на Зміевское шоссе. Съ южной и восточной сторонъ участокъ этотъ отграничивается землями Харьковскаго уѣзда.

Управленіе 1-го полицейскаго участка помѣщается на Скобелевской площади д. № 30. Приставъ—Игнатьевъ К. Пав., квартира въ зданіи участка. Помощникъ Коронацкій Ник. Ник., Скобелевская пл. 23.

Второй участокъ.

Восточной границей участка, отдѣляющей его отъ перваго служитъ Зміевская улица и Гимназическая набережная. Остальными границами участка служатъ набережныя рѣки Харьковъ до впаденія ея въ Лопань, затѣмъ лѣвый берегъ этой послѣдней и наконецъ, граница уѣзда.

Управленіе участка находится на Воскресенской улицѣ, д. № 27. Приставъ Влад. Мат. Берестовскій, квартира въ томъ же домѣ; помощникъ Волгинъ Исид. Ив., Москалевская 45.

Третій участокъ.

Большей своей частью участокъ расположенъ противъ перваго, отъ котораго онъ отграничивается на южной сторонѣ рѣкою Харьковъ отъ уѣздной границы до Подольскаго моста. Съ западной стороны границами являются Подольскій пер., Костюринскій пер., Николаевская площадь и Сумская улица до

черты города. Съ сѣверной стороны—грани ца уѣзда.

Весь участокъ помѣщается въ сѣверной части города, большей частью въ нагорной лучшей мѣстности города.

Управленіе участковаго пристава—уголъ Пушкинской ул. и Полицейскаго пер., № 1. Приставъ Шостенко Ив. Ив., квартира въ томъ же домѣ. Помощникъ—Губскій Ник. Ив., Дѣвичья 7.

Четвертый участокъ.

Съ восточной стороны отграничивается отъ третьяго участка Сумской улицей, Костюринскимъ и Подольскимъ переулками; на южной—правымъ берегомъ рѣки Харьковъ отъ того мѣста, гдѣ Подольскій мостъ, до впаденія ея въ рѣку Лопань. Съ западной стороны—правымъ берегомъ рѣки Лопань отъ мѣста сліянія ея съ рѣкою Харьковомъ до границы уѣзда. На сѣверѣ—границей уѣзда.

Управленіе участка—Николаевская площ., д. № 24. Здѣсь же и управленіе Харьковскаго Полиціймейстера. Приставъ — Колтоновскій Вик. Евс., квартира въ зданіи 2-й части. Помощникъ Римскій—Корсаковъ Мих. Сер., Плетневскій, 12.

Пятый участокъ.

Со стороны 4-го участка граничитъ правымъ берегомъ рѣки Лопани до Купеческаго моста (на Благовѣщенской площади). Дальнѣйшими границами служатъ: Благовѣщенская площадь, Кацарская ул. до пересѣченія ея Тюремной, эта послѣдняя, Славянская, Александровская и Екатеринославская вверхъ до пересѣченія ея Токовой улицей; затѣмъ, Токовая и, наконецъ, съ сѣвера граница города.

Участковое управленіе помѣщается на Чеботарской улицѣ, д. Гостиннопольской. Приставъ—Сивиловъ Васил. Вас. Чеботарская, 78. Помощникъ его Софіано Харл. Сем. Чеботарская, 42.

Шестой участокъ.

Границами шестого участка служатъ: на сѣверѣ Екатеринославская улица, (начиная отъ городской границы), Александровская, Славянская, Тюремная, Кацарская, Благовѣщенская площадь до берега рѣки Лопани въ томъ мѣстѣ, гдѣ—Купеческій мостъ. Далѣе съ восточной стороны отъ Купеческаго моста—правый берегъ рѣки Лопани до выхода ея за границу уѣзда. Съ южной и западной сторонъ шестой участокъ заканчивается границей уѣзда.

Управленіе участка помѣщается на Екатеринославской улицѣ, домъ № 50, зданіе третьей части. Приставъ Анищенко Ник. Ирин., квартира въ томъ же зданіи. Помощникъ Пристава Пашовкинъ Ив. Вас., Рождественская, 25.

Топографія города.

Кромѣ этого административнаго и такъ сказать искусственнаго дѣленія города, существуетъ еще и другое, вызванное мѣстными историческими условіями.

Г. Харьковъ, расположенный, какъ было уже сказано на возвышенности, поднимается надъ уровнемъ моря на 50 футовъ. Вся мѣстность, занимаемая городомъ, прорѣзывается въ различныхъ направленіяхъ двумя рѣками, раздѣляющими ее на три части. Эти рѣки суть: Лопань, составляющая притокъ рѣки Уды и Харьковъ—рѣка, впадающая въ Лопань. Харьковскія рѣки слишкомъ мелки и обладаютъ столь незначительной быстротой теченія, что кажутся совершенно неподвижными: вода въ нихъ застаивается, покрывается плесенью и для питья совершенно непригодна. Во время лѣтнихъ жаровъ рѣки эти сильно мелѣютъ, а мѣстами и совсѣмъ пересыхаютъ.

Подобное состояніе рѣкъ, конечно, не способствуетъ освѣженію воздуха, а еще болѣе заражаетъ его зловоніемъ, дающимъ себя знать въ особенности вечерами послѣ жаркихъ дней. Само собою разумѣется, что о какомъ бы то ни было судоходствѣ по харьковскимъ рѣкамъ не можетъ быть и рѣчи. При такомъ положеніи дѣла обитателямъ города приходилось много терпѣть отъ недостатка воды; положеніе ихъ значительно улучшилось съ 1881 г., когда былъ открытъ въ городѣ водопроводъ, до этого же времени жители должны были обходиться исключительно водою изъ колодцевъ, называемыхъ здѣсь криницами. Главными криницами для Харькова служатъ слѣдующія: 1) Бѣлогородская криница, находящаяся въ сѣверной части города, 2) Карповская криница, лежащая (по направленію къ юго-западу) близъ Карповскаго сада у подошвы Холодной горы. Впрочемъ, окрестности города вообще богаты ключевою водой.

Нѣсколько раньше было уже упомянуто, что весь городъ раздѣляется двумя названными рѣками на три части; эти части имѣютъ каждая особое названіе.

Та часть, которая находится въ сѣверной сторонѣ города, обтекаемая обѣими рѣками и упирающаяся угломъ въ мѣсто впаденія р.

Харьковъ въ р. Лопань, называется „Средней“ или сѣверной частью города. Въ административномъ отношеніи она заключаетъ въ себѣ III и IV полицейскіе участки.

Къ западу отъ средней части, по всему теченію р. Лопань лежитъ такъ называемая „Залопанская“ часть, упирающаяся въ западной своей сторонѣ въ возвышенности, носящія названія Холодной и Лысой горъ.

Эта часть заключаетъ въ себѣ V и VI полицейскіе участки.

Третья и послѣдняя часть, отъ естественнаго раздѣленія площади города рѣками, носитъ названіе „Захарьковской“ части. Мѣстоположеніе ея опредѣляется съ сѣверной и западной сторонъ лѣвымъ берегомъ р. Харьковъ и р. Лопань, а съ другой, юго-восточной стороны—границей уѣзда. Эта часть заключаетъ I и II полицейскіе участки.

„Средней“ частью, центромъ города является мѣстность, лежащая на лѣвомъ берегу Лопани не далеко отъ мѣста впаденія въ эту послѣднюю рѣки Харьковъ. Здѣсь находятся Покровскій Монастырь, Успенскій Соборъ, Присутственныя мѣста, Университетъ. Это мѣсто, являющееся въ настоящее время центральнымъ пунктомъ города, и есть мѣсто первоначальнаго заселенія его.

Около этого центра расположены, почти въ равномѣрномъ разстояніи, остальныя части города, образовавшіяся изъ прежнихъ пригородныхъ селеній, имѣющія въ большинствѣ своеобразныя, исторически установившіяся, хотя и не оффиціальныя названія. Таковыми частями являются: въ **Средней** части—Пески, —мѣстность, лежащая въ долинѣ, по которой протекаетъ Лопань въ своей сѣверной части; Журавлевка въ сѣв.-восточной части, на правомъ берегу рѣки Харьковъ.

Въ Залопанской части—Панасовка, на правомъ берегу р. Лопани, противъ вышеназванныхъ Песковъ, и Гончаровка, лежащая по тому же берегу названной рѣки, но только въ южной части ея теченія.

Въ Захарьковской части: Заиковка и Москалевка, составляющія какъ-бы одно цѣлое, находящіяся въ южной сторонѣ города; Уралъ —на самомъ южномъ концѣ; имѣетъ значеніе въассенизаціонномъ отношеніи какъ свалочный пунктъ.

Названныя выше части города, происшедшія отъ раздѣленія города рѣками сообщаются при помощи мостовъ, которыхъ на всемъ протяженіи рѣки Лопань насчитывается семь, изъ нихъ два желѣзныхъ, и по теченію рѣки

Харьковъ—шесть мостовъ, изъ нихъ одинъ желѣзный.

Названія мостовъ и ихъ мѣстоположенія слѣдующія:

По рѣкѣ Лопань:

Ивановскій мостъ, самый сѣверный изъ всѣхъ, соединяетъ Пески съ Панасовкой у Ивановской улицы.

Рогатинскій мостъ у переулка того же имени.

Бурсацкій мостъ соединяетъ Бурсацкій переулокъ съ Благовѣщенской площадью.

Купеческій мостъ ведетъ съ Пащенко-Тряпкинскаго проѣзда на ту же площадь.

Лопанскій жел. мостъ (въ общежитейскомъ названіи Екатеринославскій) соединяетъ Екатеринославскую улицу съ Сергіевской площ.

Конторскій—съ Конторской улицы на Павловскую площадь.

Дмитріевскій мостъ ведетъ съ улицы того же названія на Мороховецкую набер.

Мордвиновскія кладки въ концѣ Мордвиновск. пер.

По рѣкѣ Харьковъ:

Вознесенскій мостъ соединяетъ Черноглазовскую улицу и Вознесенскій пер.

Лопанскій мостъ.

Харьковскій мостъ—главный пунктъ сообщенія между Захарьковской и средней частями, соединяетъ Рыбную и Московскую улицы со Старо-Московской.

Кузнечный—у окончанія Кузнечной улицы и ведетъ на Гимназическую набер.

Подольскій мостъ—соединяетъ Подольскій пер. съ Елизаветинской улицей.

Нетеченскій мостъ у конца Университетской улицы, ведетъ на Воскресенскую площ.

Маріинскій мостъ у Торговаго переулка.

Банныя кладки—почти рядомъ съ Маріинскимъ мостомъ у Баннаго переулка.

Кромѣ этихъ мостовъ, построенныхъ на рѣкахъ, въ Харьковѣ существуетъ четыре воздушныхъ моста. Изъ нихъ одинъ соединяетъ Пащенко-Тряпкинскій пассажъ съ Университетской горкой, а остальные служатъ для сообщенія города съ мѣстностями, лежащими за полотномъ желѣзныхъ дорогъ у подошвы Холодной горы, и съ ней самой.

Сообразно съ тѣмъ, какъ расширялся городъ отъ центра путемъ постепеннаго прибавленія жителей и ихъ построекъ, распланировывались и городскія улицы. Какъ и въ большинствѣ русскихъ городовъ, въ Харьковѣ замѣчается полное отсутствіе какой бы то нибыло заранѣе начертанной планировки города.

Въ былое время каждый строился тамъ, гдѣ ему нравилось, другіе, позже пришедшіе, селились обыкновенно рядомъ. Такимъ образомъ составлялись улицы. Само собой, при такомъ распредѣленіи нельзя ожидать геометрически правильнаго расположенія улицъ, площадей, переулковъ. Поэтому, въ Харьковѣ часто можно встрѣтить улицу, состоящую изъ нѣсколькихъ колѣнъ, такъ что легко принять за ея продолженіе улицу съ другимъ названіемъ.

Послѣднее время, впрочемъ, принимаются мѣры къ болѣе правильному распредѣленію улицъ, а равно и къ возможному исправленію ихъ. Но, къ сожалѣнію, утерянное трудно поправить и лучшія улицы въ городѣ становятся по своей недостаточной ширинѣ, тѣсными, особенно при усиленномъ движеніи и ростѣ торгово-промышленной дѣятельности города.

Въ настоящее время въ Харьковѣ насчитывается 167 улицъ, 180 переулковъ, 46 въѣздовъ и 15 площадей, большинство которыхъ расположенны передъ церквами. Вѣроятно, площади эти служили прежде базарными пунктами, каковое значеніе сохранилось за нѣкоторыми изъ нихъ и до сихъ поръ, что особенно замѣтно во время ярмарокъ.

Названіе улицъ, переулковъ и площадей слѣдующія.

УЛИЦЫ.

(цифры показываютъ полиц. участки).

Александровская 6
Александро-Невск. 2
Андреевская 5
Анненская 5
Аравійская 2
Афанасьевская 5
Балашевская 1
Баронская 6
Бассейная 3
Бездонная 2
Батуринская 2.
Благовѣщенская 6
Больш. Панасовск. 5
Бондаревская 6
Бѣлгородская 3
Валеріановская 2
Валковская 5
Ветеринарная 3
Владимирская 2
Вознесенская 1
Воскресенская 2
Всесвятская 5
Газовая 2
Галушкинская 2
Георгіевская 2
Германовская 5
Гіевская 5
Гончаровская 6
Гордѣенковская 2
Госпитальная 3
Гостинная 2
Грековская 2
Григоровская 6
Губернаторская 3
Дворянская 1
Дегтярная 3
Державинская 1
Дмитріевская 5
Донецъ-Захаржев. 3
Дудниковская 5
Дѣвичья 3
Единовѣрческая 2
Екатерининская 2
Екатеринославская 6
Еленовская 6
Елизаветинская 2

Библіотека

Енинская 1
Епархіальная 6
Журавлевская 3
Заиковская 2
Залютинская 5
Зеленая 2
Зміевская 1
Знаменская 1
Ивановская 4
Ильинская 5
Искринская 1
Казармовская 2
Каплуновская 3
Каразинская 3
Карповская 6
Кацарская 5
Квиткинская 2
Кіевская 2
Кладбищенская 5
Клеменовская 1
Клочковская 4
Кокошкинская 3
Колодезная 2
Колчинская 1
Конная 1
Конторская 6
Конюшенная 1
Корсиковская 1
Костомаровская 3
Котляревская 2
Крайняя 1
Кремлевская 1
Кузинская 5
Кузнечная 3
Куликовская 3
Куриловская 5
Лебединская 1
Максимиліановск. 3
Малиновская 1
Мало-Гончаровск. 6
Мало-Мясницкая 2
Мало-Панасовск. 5
Маріинская 2
Миргородская 2
Мироносицкая 3
Михайловская 1
Мочная 2
Молочная 1
Монастырская 1
Мороховецкая 2
Москалевская 2
Московская 3
Мѣщанская 3
Надеждинская 1
Нетеченская 2
Николаевская 3

Новопроѣзжая 6
Новоселовская 6
Ночлежная 5
Основянская 2
Оренбургская 1
Паладіевская 6
Первозванная 3
Песчанская 4
Петинская 1
Подвѣсная 5
Подгорная 3
Полевая 1
Полтавская 2
Пороховая 1
Примѣровская 1
Проѣзжая 6
Проэктная 3
Пушкаревская 6
Пушкинская 3
Рождественская 5
Рубановская 6
Рыбасовская 2
Рыбная 3
Рымарская 4
Садовая 3
Садово-Куликовск. 3
Салтовская 1
Семинарская 6
Семирадская 1
Сергіевская 1
Сидѣльниковская 2
Сирохинская 2
Сковородинская 5
Скрипницкая 3
Славянская 6
Сосновская 6
Сомовская 1
Старобѣльская 1
Старо-Московская 1
Старо-Мясницкая 2
Степная 2
Сумская 4
Тарасовская 1
Технологическая 3
Тихоновская 2
Токовая 5
Тюремная 6
Украинская 2
Университетская 4
Уральская 1
Усовская 6
Фесенковская 1
Франковская 1
Царицынская 1
Цѣпковская 6
Чеботарская 5

Черкасская 5
Черниговская 5
Черноглазовская 3
Чернышевская 3
Чистоклѣтовская 5
Чугуевская 1
Шабельская 3
Юмовская 3
Ярославская 5

Переулки.

Александровскій 5
Александро-Невск. 2
Альбовскій 5
Андреевскій 5
Аптекарскій 1
Аравійскій 2
Армянскій 3
Балашевскій 1
Банный 4
Безуглый 1
Богдановскій 1
Борзый 5
Бужинскій 2
Бѣлгородскій 3
Бѣлобровскій 4
Бурсацкій 4
Булгаковскій 1
Валеріановскій 2
Васильевскій 2
Ващенковскій 2
Верхній 5
Верховскій 5
Власовскій 1
Вознесенскій 1
Волжскій 5
Воронежскій 1
Воскресенскій 2
Газетный 4
Гіевской 5
Гіевск. спускъ 1-й
Гіевск. спускъ 2-й
Гіевск. спускъ 3-й
Гіевск. спускъ 4-й
Гіевск. спускъ 5-й
Глаголевскій 1
Глухой 5
Гончаровскій 6
Гордѣенковскій 2
Горяиновскій 4
Даниловскій 3
Дворянскій 6
Дегтярный 3
Дороховскій 6

Дроздовскій 2
Дудниковскій 5
Единовѣрческій 2
Екатеринославскій 6
Елизаветинскій 2
Ермолаевскій 5
Желѣзняковскій 2
Журавлевскій 3
Заводской 5
Заиковскій 2
Залѣсскій 2
Зміевскій 1
Ивановскій 4
Инструментальный 3
Искринскій 1
Казармовскій 2
Каплуновскій 3
Капустянскій 6
Каркачевскій 5
Карповскій 6
Кладбищенскій 5
Классическій 4
Клеменовскій 1
Клещевскій 6
Клиничный 4
Клочковскій 5
Кнышевскій 6
Ковалевскій 1
Колодезный 2
Колчигинскій 1
Константиновскій 1
Конторскій 6
Короткій 2
Корсиковскій 1
Костромытинскій 2
Костюринскій 3
Криничный 4
Крохмалевскій 2
Кузинскій спускъ 5
Кузнечный 3
Кульбицкій 5
Лаврентьевскій 5
Лелюковскій 2
Леусовскій 6
Литейный 6
Лопанскій 4
Лопатинскій 4
Мироносицкій 3
Михайловскій 1
Молочный 2
Молчановскій 2
Монастырскій 4
Мордвиновскій 4
Мороховецкій 2
Мурмыловскій 1
Набережный 4

Надеждинскій 1
Нетеченскій 1
Никитинскій 1
Новоселовскій 6
Ночлежный 5
Одоевскій 1
Основянскій 2
Павленковскій 1
Павловскій 2
Панасовскій 5
Пантелеймоновск. 4
Пащ.-Тряп. съѣздъ 4
Пензенскій 1
Петинскій 1
Петровскій 3
Петропавловскій 3
Пискуновскій 5
Плетневскій 4
Подольскій 3
Почтовый 1
Престольный 2
Приходьковскій 2
Провіантскій 3
Проѣзжій 6
Рогатинскій 4
Рождественскій 5
Романовскій 2
Ротный 2
Рубановскій 4
Рудаковскій 5
Рѣзниковскій 5
Рѣпинскій 2
Рѣчной 4
Рѣшитьковскій 1
Рыбасовскій 2
Рыжовскій 1
Салтовскій 1
Санжеревскій 1
Семинарскій 6
Семирадскій 1
Сердюковскій 3
Сидѣльниковскій 2
Симоновскій 2
Сковородинскій 5
Скрипниковскій 5
Скрыпницкій 3
Слесарный 3
Соборный 4
Соляниковскій 4
Сорокинскій 3
Срынниковскій 5
Старо-Московскій 1
Степной 2
Столярный 2
Струницкій 2
Стрѣлецкій 1

Суздальскій 5
Сычовскій 1
Тамбовскій 1
Тарасовскій 1
Театральный 3
Торговый 4
Точійка 2
Троицкій 4
Тупой 5
Тургеневскій 4
Финьковскій 2
Фонарный 2
Фроловскій 4
Харитоненковскій 3
Харьковскій 1
Холодногорскій 6
Церковный 5
Цыгаревскій 2
Чеботарскій 5
Черкасскій 5
Чистоклѣтовскій 5
Чугуевскій 1
Шиловскій 3
Шляпный 4
Якубовскій 5

Въѣзды.

Аравійскій 2
Бѣлгород. первый 3
Бѣлгород. второй 3
Васильковскій 2
Ващенковскій 2
Валеріановскій 2
Георгіевскій перв. 2
Георгіевскій втор. 2
Георгіевскій трет. 2
Гіевской первый 5
Гіевской второй 5
Дегтярный 3
Зміевской первый 1
Зміевской второй 1
Зміевской третій 1
Искринскій 1
Казармовскій перв. 2
Казармовскій втор. 2
Казармовскій трет. 2
Кладбищенскій 5
Конюшенный 1
Кузинскій первый 5
Кузинскій второй 5
Кузинскій третій 5
Кузинскій четверт. 5
Мало-Панасовскій 5
Молчановскій 2

Москалевскій 2
Мурмыловск. перв. 1
Мурмыловск. втор. 1
Основянскій 2
Панасовск. проѣзд. 5
Петинскій 1
Петропавловскій 3
Полтавскій 2
Рыбасовскій 2
Сковородинскій 5
Струницкій 2
Сычевскій 1
Технологическій 3
Харинскій 4
Цыгаревскій 2
Чеботарскій перв. 5
Чеботарскій втор. 5
Шиловскій 3
Мясной рядъ 2

Площади.

Александро-Невск. 2
Благовѣщенская 5
Вознесенская 1
Воскресенская 2
Жандармская 6
Конная 1
Мироносицкая 3
Николаевская 3
Рыбная 4
Сергіевская 4
Скобелевская 1
Соборная 4
Театральная 3
Торговая 4
Тюремная 6
Университет. горка 4
Городская левада 1
(Попово озеро).

Набережныя.

Гимназическая 1
Дворянская 1
Ивановская 4
Лопанская 4
Мороховецкая 2
Нетеченская 2
Харьковская 3

Бульвары.

Гончаровскій 6
Екатеринославскій 6
Нетеченскій 2
Скобелевскій 1

Николаевская Площадь.

Изъ всего числа улицъ и переулковъ большинство мощенные.

Вообще же мостовыми Харьковъ особенно похвалиться не можетъ. Успѣшному замощенію, не мало препятствуетъ отсутствіе своихъ или очень близкихъ каменоломенъ. Ближайшій городъ, доставляющій Харькову камень—Кременчугъ, Полтавской губерніи, отстоитъ на разстояніи около 250 верстъ.

Всѣ незамощенныя улицы покрываются осенью и ранней весной невозможной грязью; лѣтомъ же, во время жаровъ онѣ становятся пыльными до крайности, особенно площади, гдѣ, при малѣйшемъ дуновеніи вѣтра, подымаются цѣлыя облака пыли. Въ настоящее время городская администрація озабочена разведеніемъ посадокъ на площадяхъ, отчего на нѣкоторыхъ изъ нихъ образовались довольно порядочные скверики, кромѣ того прилагаются старанія для поддержанія уже созданныхъ скверовъ и садовъ. Харьковъ вообще не богатъ растительностью: почва мало благопріятствуетъ этому, тѣмъ не менѣе въ городѣ имѣется нѣсколько большихъ садовъ:

Университетскій, находится въ концѣ Сумской улицы; своей противоположной частью онъ спускается къ Пескамъ. Здѣсь находится Шелководная станція, Ботаническій кабинетъ

и метеорологическая обсерваторія университета.

Карповскій—расположенъ на Холодной горѣ у полотна Х. Н. желѣзной дороги.

Городской паркъ—за городомъ, у Сумского шоссе.

Кромѣ этихъ большихъ садовъ есть не мало скверовъ, въ большинствѣ только проходныхъ; почти всѣ они расположены на площадяхъ или вдоль улицъ. Таковы:

Екатеринославскій
Сергіевскій
Полицейскій
Театральный
Николаевскій
Воскресенскій
Вознесенскій
Желѣзно-дорожный
Мироносицкій

Существуетъ еще нѣсколько увеселительныхъ садовъ, отличающихся бѣдной растительностью, но изобилующихъ всевозможными балаганами, буфетами, билліардными, какъ-то:

Тиволи.
Баварія.
Акваріумъ.

и загородные:

Мавританія.

Сокольники.

А также имѣются сады при Коммерческомъ и Купеческомъ клубахъ, открытые для гулянія публики, но не имѣющіе никакихъ иныхъ приманокъ, кромѣ оркестра музыки.

Харьковская Епархія.

Кратній историческій очеркъ Епархіи.

Подобно тому, какъ до существованія Харьковской губерніи, существовала губернія Бѣлогородская, возникшая изъ Слободско-Украинскихъ полковъ, такъ мы видимъ, что до 1799 года церкви Слободской Украйны находились подъ вѣдѣніемъ Бѣлогородскаго архипастыря, и составляли его Епархію.

Съ 1799 г. было введено въ оффиціальное употребленіе имя Слободско-Украинскаго архипастыря.

До открытія въ 1667 г. Бѣлогородской каѳедры, переселенцы изъ-за Днѣпра, съ нуждами о храмахъ и священникахъ относились прямо въ Москву, другіе въ Кіевъ.

Въ 1797 г. Бѣлогородскій архипастырь получилъ болѣе 300 церквей сосѣднихъ съ Бѣлгородомъ уѣздовъ, а церкви Украйны отошли отъ него. Такимъ образомъ было положено основаніе образованію Слободско-Укра-

Успенскій Соборъ.

инской, а позднѣе Харьковской Епархіи; архипастырь ея, называвшійся вначалѣ Слободско-Украинскимъ, получилъ названіе Харьковскаго и Ахтырскаго.

Въ настоящее время Харьковская епархія занимаетъ около 47.900 кв. верстъ пространства въ сосѣдствѣ съ епархіями Воронежскою, Полтавскою, Курскою, Екатеринославскою и Новочеркасскою.

Главное значеніе въ епархіи принадлежитъ губернскому городу Харькову, гдѣ находится главное управленіе епархіи и каѳедра. Всего въ городѣ Харьковѣ насчитывается 18 церквей приходскихъ, 1 монастырь и 2 монастыря въ окрестностяхъ города и 17 домовыхъ церквей.

Церкви города Харькова.

Приходскія церкви.

Успенскій каѳедральный соборъ. Есть основаніе предполагать, что въ концѣ шестнадцатаго вѣка, т. е. около 300 лѣтъ тому назадъ, въ Харьковѣ уже существовала церковь Успенія Пресвятыя Богородицы. Въ Харьковскомъ Каѳедральномъ Успенскомъ соборѣ хранится донынѣ евангеліе Львовской печати, изданное въ 1636 году. Въ надписи, сдѣланной на

этомъ евангеліи, говорится, что оно было отдано въ церковь Успенія Пресвятыя Богородицы . . . 1659 г. августа 6-го дня. Изъ этого очевидно, что въ 1659 г. уже существовала въ Харьковѣ церковь Успенія Пресвятой Богородицы.

Первоначальная деревянная церковь во имя Успенія Пресвятой Богородицы была построена сажень на 30 отъ того мѣста, гдѣ сейчасъ находится Успенскій Соборъ. Церковь эта была однопрестольная и холодная.

Въ 1685 г. внутри крѣпости былъ заложенъ новый каменный соборъ, на томъ мѣстѣ, гдѣ и сейчасъ онъ находится и былъ оконченъ въ 1688 и освященъ Аврааміемъ, митрополитомъ Бѣлогородскимъ и Обоянскимъ.

Въ 1733 г. страшный пожаръ, истребившій почти весь городъ, уничтожилъ и Успенскій соборъ, такъ что остались однѣ каменныя стѣны. Послѣ такого несчастія, соборъ былъ возстановленъ на слѣдующей же годъ даже въ лучшемъ видѣ. Однако вредъ, причиненный пожаромъ, не былъ совершенно исправленъ и къ концу 18-го столѣтія соборъ былъ весь въ трещинахъ и опасность стала слишкомъ очевидной, чтобы можно было продолжать служеніе въ ветхой, разваливающейся церкви. Въ виду этого въ 1771 году рѣшено было

приступить къ разборкѣ стараго храма съ цѣлью воздвигнуть на томъ же мѣстѣ новый. Въ томъ же году было освящено мѣсто, на которомъ и устроенъ нынѣ существующій Успенскій соборный храмъ. Средства для построенія этого храма имѣлись чрезвычайно ограниченныя и главнымъ образомъ составлялись изъ доброхотныхъ жертвованій.

Главный Успенскій престолъ новаго храма былъ освященъ въ 1780 г. преосвященнымъ Аггеемъ, епископомъ Бѣлгородскимъ и Обоянскимъ. Окончательно храмъ былъ отдѣланъ снаружи и внутри въ 1783 г.

Въ 1819 году въ память знаменитыхъ побѣдъ всероссійскаго воинства подъ предводительствомъ Государя Александра Благословеннаго и двукратнаго взятія Парижа, соборяне и граждане города Харькова, по предложенію протоіерея Андрея Прокоповича, рѣшили воздвигнуть новую каменную колокольню съ наименованіемъ ея Александровскою, для чего и учинили подписку. Въ томъ же году они начали ходатайствовать о разрѣшеніи построить таковую, вмѣсто старой, которая совершенно не подходила ко вновь выстроенному храму. Въ 1812 году было получено разрѣшеніе, и въ томъ же году постройка была

начата по проэкту профессора архитектуры Евг. Васильева. Работы шли энергично и дѣло быстро подвигалось. Однако въ слѣдующемъ же году работы должны были пріостановиться за недостаткомъ средствъ. Чтобы не прерывать окончательно начатаго дѣла устроителямъ пришлось взять въ займы отъ коммиссіи 40000 руб., съ условіемъ уплатить всю сумму черезъ десять лѣтъ, считая 6 процентовъ на сто. Работы, благодаря этому займу, продолжались. Однако, уже въ 1825 г. работы снова пріостановились на 6-ть лѣтъ. Въ 1831 г. работы возобновились и съ небольшими перерывами продолжались до 1840 г., когда соборная колокольня была вчернѣ окончена. Совершенное окончаніе работъ относится къ 1844 г.

Изъ отчета, представленнаго въ консисторію, видно, что на устройство колокольни израсходовано около 95 тысячъ рублей. Устройство креста и главы на ней стоило до 20 т. рублей. Кирпича вложено $3^1/_2$ милліона штукъ; желѣза употреблено до 4000 пудовъ. Высота ея достигаетъ 42 саженей, а фундаментъ 14 сажень въ глубину.

Въ 1863 г. братьями Рыжовыми былъ пожертвованъ въ соборъ большой колоколъ, вѣсомъ въ 1003 пуда, отлитый на ихъ собствен-

номъ заводѣ. Стоимость одного металла, употребленнаго на этотъ колоколъ достигаетъ 11230 руб.

Особенно много сдѣлано для улучшенія и украшенія собора въ послѣднее время, благодаря стараніямъ старосты К. П. Уткина и руководительству высокопреосвященнѣйшаго Амвросія, архіепископа Харьковскаго и Ахтырскаго.

Въ 1889 г. былъ устроенъ серебряный колоколъ, именуемый Царскимъ, въ память чудеснаго избавленія 17 окт. 1888 г. ГОСУДАРЯ ИМПЕРАТОРА Александра Александровича, ГОСУДАРЫНИ ИМПЕРАТРИЦЫ Маріи Ѳеодоровны и Ихъ Августѣйшаго семейства отъ смертной опасности во время крушенія ИМПЕРАТОРСКАГО поѣзда при ст. Борки.

На этомъ колоколѣ имѣется съ одной стороны монограмма А. М., а съ другой надпись: „сей серебряный колоколъ сооруженъ въ 1889 г. усердіемъ духовенства и другихъ сословій Харьковской епархіи".

Колоколъ этотъ повѣшенъ въ спеціально пристроенной къ колокольнѣ часовенкѣ, которая украшена ИМПЕРАТОРСКОЙ короной. На ней Нерукотворенный Образъ Спасителя, а передъ нимъ неугасимая лампада.

Съ наружной стороны часовня ограждена металлическою рѣшеткою.

Ежедневно въ 12 ч. 55 м. по полудни колоколъ этотъ звонитъ въ теченіе 5-ти минутъ, напоминая жителямъ о неустанномъ попеченіи Божіемъ о Помазанникѣ Своемъ.

Въ Харьковскомъ соборѣ имѣются двѣ драгоцѣнныя святыни: подлинная, явленная и чудотворная Икона Пресвятыя Богородицы, именуемая Елецкой.

Икона изображаетъ въ вѣтвяхъ ели Пресвятую Дѣву Марію, окруженную лучами, съ Младенцемъ Іисусомъ Христомъ, въ бѣломъ Хитонѣ; лѣвой рукой Онъ держитъ свитокъ, а правой благословляетъ.

По отдаленнымъ описаніямъ, Икона эта явилась на деревѣ ели въ 1060 году близъ Чернигова, на горахъ Болдиныхъ. Со взятіемъ Чернигова въ 1579 году, икона была взята княземъ Барятинскимъ. Въ 1687 году икона была передана кн. Даніиломъ Барятинскимъ въ Харьковскій Успенскій соборъ, гдѣ она и остается до сего времени.

Другая святыня, изъ находящихся въ соборѣ—чудотворный образъ Святителя Николая, Угодника Божія.

Образъ этотъ находится въ верхней церкви въ отдѣленной часовенкѣ. Писанъ онъ на

деревянной доскѣ вышиною въ 1 арш. 8 вер. и шириною въ 12 вершковъ. Святитель Николай изображенъ въ полномъ епископскомъ облаченіи во весь ростъ. Прославленіе этой иконы относится къ 1877-му году.

Въ церковномъ архивѣ хранятся слѣдующія замѣчательныя книги:

1) Евангеліе съ молитвою за короля Владислава, Львовскаго изданія 1636 г.

2) Евангелія моск. изд. 1657, 1697 и 1689 г.

3) Требникъ Петра Могилы въ трехъ частяхъ. Кіевское изданіе 1646 г. Другой требникъ изданія 1681 г. Есть и еще требники, но уже болѣе поздняго изданія.

4) Минеи служебныя 1689 г.

Евангеліе учительное Кирилла Транквиліона, печатан. въ 1696 г. и другія столь-же древнія книги.

Всѣхъ придѣловъ въ теперешнемъ храмѣ четыре: главный Успенскій, освященъ въ 1780 г.; имени Екатерины Великомученицы; въ честь праздника Крещенія Господня, освященъ 1833 г.; во имя св. мученицы Параскевы, освященъ тогда же, два послѣдніе престола помѣщаются въ зданіи соборной колокольни.

Церковь Благовѣщенія Пресвятыя Богородицы. (Благовѣщенская площадь). Впервые церковь эта была построена во второй половинѣ 17-го

вѣка, въ 18-мъ вѣкѣ была построена новая церковь, (разобранная въ 1902 г.) и, наконецъ, въ 1888 году былъ заложенъ нынѣшній храмъ. Постройка этого храма продолжалась въ теченіе болѣе 12-ти лѣтъ и, наконецъ, къ 1902 г. онъ былъ оконченъ.

Новый храмъ Благовѣщенія выстроенъ въ Византійскомъ стилѣ и поражаетъ одинаково и величиной, и красотой своей. Особенно красивы иконостасы, сдѣланные изъ разноцвѣтнаго мрамора, а также и живопись на стѣнахъ, сдѣланная по синему фону. Съ наружной стороны храмъ представляетъ величественно-грандіозное зрѣлище.

Въ архивѣ церковномъ находится Увѣщаніе Святѣйшаго Синода, печатанное въ 1722 г. въ московской типографіи. Кромѣ того здѣсь хранятся:

1) Манифестъ Екатерины I о смерти Петра I и восшествіи Ея на престолъ 1725 г.

2) Указъ Петра II о смерти Екатерины I и о восшествіи Его на престолъ 1727 г.

3) Тріодь постная и цвѣтная, печатанная въ Львовѣ 1642 г.

Настоящій храмъ Благовѣщенія Пресвятой Богородицы имѣетъ, кромѣ главнаго престола во имя Благовѣщенія, еще два придѣла: св. муч. Іоанна Воина и св. Великомуч. Варвары.

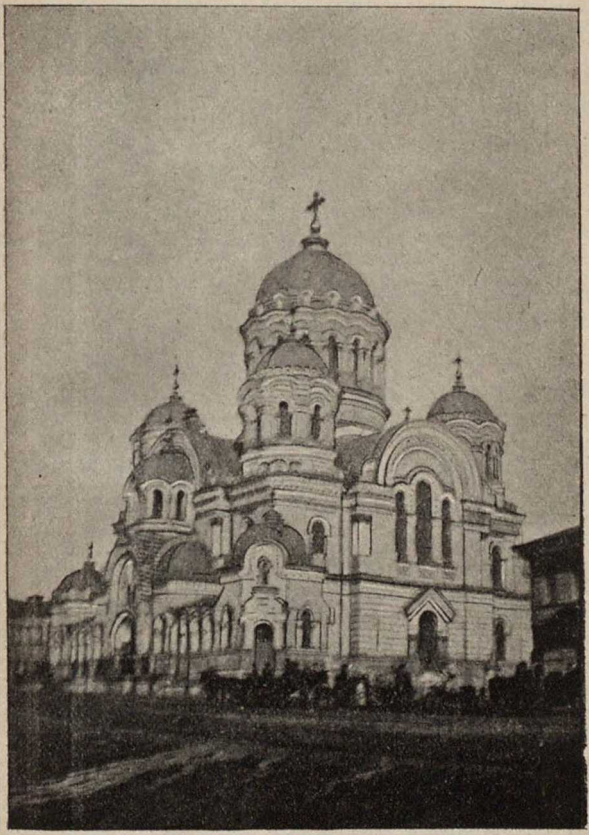

Церковь Св. Николая Чудотворца.

Церковь святителя Николая Чудотворца. (Николаевская площадь). Первоначально была основана вмѣстѣ съ городомъ не позже 1655 г. Каменный храмъ, построенный въ 1764 г. былъ разобранъ и на томъ же мѣстѣ былъ заложенъ новый въ 1887 г. Постройка этого храма закончена въ 1896 году.

Эта церковь напоминаетъ храмъ Христа Спасителя въ Москвѣ.

Всѣхъ придѣловъ въ храмѣ св. Николая три: во имя святит. Николая, основанный 1833 г., во имя введенія во храмъ Пресвятыя Богородицы и въ честь Иверскія иконы Божіей Матери.

Церковь Воздвиженія Креста Господня (на Сумской улицѣ), называемая также Мироносицкой, по имени одного изъ придѣловъ. Нынѣшняя церковь построена въ 1783 г. на бывшемъ прежде кладбищѣ Жен. Мироносицъ. Съ 1803 г. здѣсь былъ образованъ приходъ.

Въ 1809 году устроены два придѣла: во имя св. жен. Мироносицъ и св. Николая.

Спустя тридцать лѣтъ весь храмъ былъ перестроенъ, а кладбище упразднено.

Церьковь Рождества Пресвятыя Богородицы въ честь Каплуновскія иконы матери Божіей (на Пушкинской улицѣ).

Первоначально это была кладбищенская церковь, освященная въ началѣ 19-го вѣка. Въ 1841 г. церковь была освящена во имя Рождества Богородицы. Вскорѣ затѣмъ приходъ ея былъ упраздненъ и возстановленъ вновь по просьбѣ обывателей въ 1880 году.

Въ послѣднее время начатъ постройкой новый храмъ рядомъ съ прежнимъ, но за недостаткомъ средствъ постройка подвигается очень медленно.

Церковь Святого Димитрія (на Екатеринославской улицѣ.) Когда былъ построенъ первый храмъ Великомученика Димитрія въ Харьковѣ, подлинно неизвѣстно. Пожаръ, истребившій въ 1804 г. деревянный храмъ, истребилъ и всѣ его документы. По стороннимъ документамъ видно, что храмъ этотъ уже существовалъ въ 1710 г.

Въ 1805 г. заложенъ былъ храмъ, существующій понынѣ.

Въ 1841 г. заложена была теплая церковь, въ видѣ пристройки къ прежней, о двухъ престолахъ въ память явленія Смоленской иконы Пресв. Богородицы Одигитріи и въ память Препод. Сергія Радонежскаго Чудотворца. Весьма замѣчательна икона этого Чудотворца, писанная на мѣдной доскѣ въ 1717 г. Какъ она досталася церкви—неизвѣстно.

Церковь Св. Димитрія.

Главное депо мануфактуръ „новостей“ Ѳеодора Григорьевича Енуровскаго (старшаго) въ Харьковѣ.

ЛАНЪ
РЬКОВА

С 47/200

Цѣна 30 коп.

Алфавитный указатель улицъ и переулковъ и спи

сокъ зданій и проч. учрежденій въ г. Харьковѣ.

Александровская ул.
Александро-Невская ул.
Александро-Невскій пер.
Альбовскій пер.
Андреевская ул.
Андреевскій пер.
Анненская улица.
Аптекарскій пер.
Аравійская улица.
Армянскій пер.
Афанасьевская улица.
Афанасьевскій пер.
Балашовскій пер.
Банный пер.
Барачный пер.
Баронская улица.
Бассейная улица.
Батуринская улица.
Бездонная улица.
Безуглый пер.
Бирюковскій пер.
Благовѣщенская улица.
Богдановскій пер.
Большая-Панасовская ул.
Бондаревская улица.
Борзой пер.
Бужинскій пер.
Булгаковскій пер.
Бурсацкій переулокъ.
Бѣлгородская улица.
Бѣлгородскій пер.
Бѣлобровскій пер.
Валеріановская улица.
Валеріановскій пер.
Валковская ул.
Васильевскій пер.
Ващенковскій пер.
Верхній переулокъ.
Верховскій пер.
Ветеринарная улица.
Владимирская улица.
Власовскій пер.
Вознесенская улица.
Вознесенскій пер.
Волошскій пер.
Воронежскій пер.
Воскресенская ул.
Воскресенскій пер.
Всесвятская улица.
Газетный пер.
Газовая улица.
Галушкинская ул.
Георгіевская ул.
Гимназическая набережная.
Гіевская улица.
Гіевскій пер.
Глаголевскій пер.
Глухой пер.
Гончаровскій бульваръ.
Гончаровская улица.
Гончаровскій пер.
Гордѣенковская улица.
Горяиновскій пер.
Госпитальная ул.
Гостинная ул.
Гребенниковская ул.
Грековская ул.
Григоровская ул.
Григоровское шоссе.
Губернаторская ул.
Даниловскій пер.
Дворянская набережная.
Дворянская ул.
Дегтярная ул.
Дергачевская ул.
Дергачевскій пер.
Державинская ул.
Дмитріевская ул.
Донецъ-Захаржевская ул.
Дороховскій переулокъ.
Дроздовскій пер.
Дудниковская ул.
Дудниковскій пер.
Дѣвичья улица.
Единоверческая ул.
Единоверческій пер.
Екатерининская ул.
Екатеринославская ул.
Екатеринославскій пер.
Еленинская ул.
Елизаветинскій пер.
Енинская ул.
Епархіальная ул.
Ермолаевскій пер.
Желѣзняковскій пер.
Журавлевская ул.

Журавлевскій пер.
Заводской пер.
Заиковская ул.
Заиковскій пер.
Залѣсскій пер.
Залютинская ул.
Замятинская улица.
Зеленая улица.
Зміевская ул.
Зміевскій пер.
Знаменская ул.
Ивановская набережная.
Ивановская ул.
Ивановскій пер.
Измайловская ул.
Ильинская ул.
Инструментальный пер.
Искринская ул.
Искринскій пер.
Казармовская ул.
Казармовскій пер.
Каплуновская ул.
Каплуновскій пер.
Капустянскій пер.
Каразинская ул.
Карачевскій пер
Карповская ул.
Карповскій пер.
Кацарская ул.
Квиткинская ул.
Кирпичный пер.
Кіевская ул.
Кладбищенская ул.
Кладбищенскій пер.
Классическій пер.
Клеменовская улица.
Клещовскій пер.
Клиническій пер.
Клочковская ул.
Клочковскій пер.
Кнышевскій пер.
Ковалевскій пер.
Козюлинскій пер.
Кокошкинская ул.
Колодезная ул.
Колодезный пер.
Колчигинскій пер.
Конная ул.
Константиновскій пер.
Конторская ул.
Конторскій пер.
Конюшенная улица.
Конюшенный пер.
Короткій пер.
Корсиковская улица.
Корсиковскій пер.
Костомаровская улица.
Костромитинскій пер.
Костюринскій пер.
Котляревская улица.
Крайная улица.
Кремлевская улица.
Криничный пер.
Крохмалевскій пер.
Крутой пер.
Кузинская ул.
Кузинскій спускъ.
Кузнечная ул.
Кузнечный пер.
Куликовская ул.
Кульбицкій пер.
Куриловская улица.
Лаврентьевскій пер.
Лебединская улица.
Лелюковскій пер.
Леусовскій пер.
Литейный пер.
Лопанская набережная.
Лопатинскій пер.
Максимиліановская улица
Малиновская улица.
Мало-Гончаровская улица.
Мало-Мясницкая улица.
Мало-Панасовская улица.
Маріинская улица
Масловскій пер.
Миргородская улица.
Мироносицкая улица.
Мироносицкій пер.
Михайловская улица.
Михайловскій пер.
Мичная улица.
Молочная улица.
Молочный пер.
Молчановскій пер.
Монастырская улица.

Монастырскій пер.
Мордвиновскій пер.
Мороховецкая набережная.
Мороховецкая улица.
Москалевская улица.
Московская улица.
Мурмыловскій пер.
Мѣщанская улица.
Надеждинскій пер.
Нетечинскій бульваръ.
Нетечинская набережная.
Нетечинская улица.
Нетечинскій пер.
Никитинскій пер.
Николаеская улица.
Ново-Проѣзжая ул.
Новоселовская ул.
Новоселовскій пер.
Новохацкій пер.
Ночлежная улица.
Ночлежный пер.
Одоевскій пер.
Оренбургская улица.
Основянская улица.
Основянскій пер.
Павленковскій пер.
Павловскій пер.
Паладіевская улица.
Панасовскій пер.
Панасовскій проѣздъ.
Пантелеймоновскій пер.
Пензенскій пер.
Первозванная улица.
Песчанская набережная.
Песчанская улица.
Петинская ул.
Петинскій пер.
Петровскій пер.
Петропавловскій пер.
Пискуновскій пер.
Плетневскій пер.
Пограничная улица.
Подгорная улица.
Подольскій пер.
Полевая улица.
Полтавская улица.
Пороховая улица.
Почтовый пер.
Престольный пер.
Примѣровская улица
Приходьковскій пер.
Провіантскій пер.
Проѣзжая улица.
Проѣзжій пер.
Проектная улица.
Пушкаревскій пер.
Пушкинская улица.
Рогатинскій пер
Рождественская ул.
Романовскій пер.
Ротный пер.
Рубановская ул.
Рубановскій пер.
Рудаковскій пер.
Рыбасовская ул.
Рыбасовскій пер.
Рыбная улица.
Рыжовская ул.
Рыжовскій пер.
Рымарская улица.
Рѣзниковскій пер.
Рѣпинскій пер.
Рѣчной пер.
Рѣшитьковскій пер.
Садовая улица.
Садово-Куликовская ул.
Салтовская ул.
Салтовскій пер.
Санжаревскій пер.
Семинарская улица.
Семирадская ул.
Семирадскій пер.
Сергіевская ул.
Сердюковскій пер.
Сидѣльниковская ул.
Сидѣльниковскій пер.
Симоновскій пер.
Сирохинская ул.
Сковородинская ул.
Сковородинскій пер.
Скрипницкая ул.
Скрипницкій пер.
Скринниковскій пер.
Славянская ул.
Слесарный пер.
Соборный пер.

Соляниковскій пер.
Сомовская улица.
Сорокинскій пер.
Сосновая ул.
Спиридоновская ул.
Старобельская улица.
Старо-Московская ул.
Старо-Московскій пер.
Старо-Мясницкая ул.
Степная улица.
Степной переулокъ.
Столярный пер.
Струницкій пер.
Стрѣлецкій пер.
Сумская улица.
Сычевскій пер.
Тамбовскій пер.
Тарасовская ул.
Тарасовекій пер.
Театральный пер.
Технологическая ул.
Титаренковскій пер.
Тихоновская улица.
Токовая ул.
Торговый пер.
Точійка пер.
Троицкій пер.
Тупой пер.
Тургеневская улица.
Тюремая улица.
Украинская улица.
Университетская ул.
Уральская ул.
Усовская улица.
Фесенковская ул.
Финьковскій пер.
Фонарный пер.
Франковская ул.
Фроловскій пер.
Ханченковскій пер.
Харинскій пер.
Харьковская-Набережная.
Харьковскій пер
Холодногорскій пер.
Царицинская ул.
Церковный пер.
Цыгаревскій пер.
Цыпковская ул.
Чеботарская ул.
Чеботарскій пер.
Черкасская ул.
Черкасскій пер.
Черниговская ул.
Черноглазовская ул.
Чернышевская ул.
Чистоклѣтовская ул.
Чистоклѣтовскій пер.
Чугуевская ул.
Шабельская ул.
Шиловскій пер.
Школьный пер.
Шляпный пер.
Юмовская ул.
Юрьевская ул.
Юрьевскій пер.
Якубовскій пер.
Ярославская ул.

ПЛОЩАДИ и БАЗАРЫ:

Александро-Невская пл.
Благовѣщенскій базаръ.
Благовѣщенская пл
Ветеринарная пл.
Вознесенская площадь.
Воскресенская пл.
Жандармская площ.
Каплуновская площадь.
Конный базаръ.
Конная площадь.
Квиткинская площадь.
Мироносицкая площадь.
Михайловская площадь.
Николаевская площадь.
Павловская площадь.
Рыбный базаръ.
Рыбная площадь.
Сергіевская площадь.
Скобелевская площадь.
Сѣнная площадь.
Театральная площадь.
Торговая площадь.
Тюремная площадь.

САДЫ и СКВЕРЫ:

Биржевой скверъ.
Ботаническій садъ.
Вознесенскій скверъ.
Вокзальный скверъ.
Воскресенскій скверъ.
Екатеринославскіе скверы.
Карповскій садъ.
Коммерческій садъ.
Мироносицкій скверъ.
Михайловскій скверъ.
Николаевскій скверъ.
Садъ Эльдорадо.
Садъ Тиволи.
Таможенный скверъ.
Театральный скверъ.
Университетскій садъ.

КЛАДБИЩА:

Еврейское и Караимское.
Кирилло-Меѳодьевское.
Лютеранское и Католическое.
Магометанское.
Старовѣрческое.
Усѣкновенское.
Холодногорское—Всесвятское.

ЦЕРКВИ:

Александро-Невская.
Благовѣщенская.
Вознесенская.
Воскресенская.
Всесвятская.
Дмитріевская.
Іоанна Богослова.
Рожд. Іоанна Предтечи.
Каплуновская.
Лютеранская.
Михайловская.
Мироносицкая.
Николаевская.
Пантелеймоновская.
Петропавловская.
Преображенская.
Римско-католическая.
Святодуховская.
Старовѣрческая.
Троицкая.
Успенскій соборъ.
Усѣкновенская.
Христо-Рождественская.
Часовня Александра Невскаго.
Часовня въ память соб. 1 Марта.
Часовня Хорошевскаго монаст.
Покровскій мужскій монастырь.

ОБЩЕСТВЕННЫЯ ЗДАНІЯ и УЧРЕЖДЕНІЯ:

Арестанскія роты.

Банки:

Контора Государствен. банка.
Отдѣленіе Дворянск. Государст. банка.
Отдѣленіе крестьянскаго поземельнаго банка.
Купеческій банкъ.
Земельный банкъ.
Отдѣл. Волжско-Камскаго банка.
Общество Взаимнаго Кредита.
Второе Общест. Взаимн. Кредита.
Общество Взаимнаго Кредита Прикащиковъ.

Биржа.
Благотворительное Общество.

Больницы:

Александровская.
Николаевская.
Сабурова дача.
Дѣтская.
Военный госпиталь.

Водопроводный заводъ.
Вокзалъ К.-Х.-С. жел. дор.
Вокзалъ Х.-Н. жел. дор.
Газовый заводъ.
Городская Управа.

Гостинницы:

Европейская.
Монне.
Россія.
Марсель.
Славянскій базаръ.
Сѣверная звѣзда.
Франція.

Губернск. Земск. Управа.
Дворянское Собраніе.

Домъ Губернатора
Домъ Корпусного
Духовная Консист
Дѣтскій Пріютъ.
Зданіе конно-желѣз
Кабинеты и лабор
цинск. факульт.
ческій театръ.
Казармы

Клубы:

Коммерческій.
Военный.
Велисопедистовъ.
Шахматный.

Музей изящныхъ искусствъ.
Общественная библіотека.
Общество покровит. животныхъ.
Губернское Акцизное Управл.
1-й Округъ Акцизн. Управл.

Полиція:

Управленіе Полиціймейстера, 2-я полицейск. часть и 4 участокъ.
1-я полиц. часть 1-й участокъ.
3-я полиц. часть и 6 уч.
2-й участокъ.
3-й участокъ.
5-й участокъ.

Почты, Телеграфы и Телефонъ:

1-я почтово-телеграфн. контора.
Управлен. почтово-телегр. окр., центр. почтово-телегр. конт. и телефонная станція.
2-я почтово-телеграфн. контора.
3-я почтово-телеграфн. контора.

Присутственныя мѣста.
Ремесленная управа.

Ряды:

Пассажъ и Еврейскій.
Московскій.
Суздальскій.
Гостинный дворъ и мануфакт. магазинъ Ѳ. Г. Енуровскаго.

Сборный пунктъ.
Синагога.
Таможня.
Типографія Н. Мирошниченко.

Театры:

Оперный.
Драматическій.
Сада Коммерческаго клуба.
Сада Тиволи.
Циркъ.

Тюремный замокъ.
Управленіе Государственными Имуществами.

Учебныя заведенія:

Университетъ.
Технологическій Институтъ.
Ветеринарный Институтъ.
1-я мужская гимназія.
2-я мужская гимназія.
3-я мужская гимназія.
Реальное училище.
Институтъ благородн. дѣвицъ.
Маріинская женская гимназія.
2-я женская гимназія.
Женская гимназія Григорцевичъ
Женская гимназія Драшковской.
Женская гимназія Оболенской.
Женская прогим. Черняковской.
Уѣздное училище.
Духовная Семинарія.
Духовное училище.
Епархіальное женское училище.
Музыкальное училище.
Повивальное училище.
Ремесленное училище.
Техническое желѣзно-дорожное училище.
Школа живописи Раевской.
Коммерческое училище.

Харьковская заводск. конюшня.
Шерстяная компанія.
Обсерваторія.

Дозволено цензурою. Харьковъ. 21 Декабря 1901 г.

Харьковъ. Тип. Н. Мирошниченко, Горяиновскій пер.

Наружный видъ этого храма производитъ весьма благопріятное впечатлѣніе, но внутри храмъ низокъ и къ тому же слишкомъ не помѣстителенъ.

Церковь Архангела Михаила (на Скобелевской площади.) Нынѣшній каменный храмъ освященъ въ 1787 г.

Кромѣ главнаго придѣла имѣются еще два во имя Велик. Георгія и Равноап. Константина и Елены. Памятниками древняго храма служатъ: Евангеліе, печатанное при Царѣ Алек. Мих. 1662 г.

Требникъ 1688 г. и 1681 г.

Акаѳистъ, печаганный въ Кіево-Печерской Лаврѣ 1702 г.

Манифестъ Петра II отъ 1738 г.

Троицкая церковь (на Рыбной улицѣ). По дѣламъ Консисторіи видно, что уже въ 1726 году при Харьковской Троицкой церкви были два священника. Годъ первоначальнаго основанія этой церкви точно не извѣстенъ. Нынѣшній каменный храмъ св. Троицы сооруженъ въ 1861 г.

Памятниками древняго времени остаются въ нынѣшнемъ храмѣ: Евкологіонъ или требникъ, изданный въ Кіевѣ въ 1681 г., кромѣ того еще нѣсколько свящ. книгъ, изданныхъ въ первой половинѣ XVIII вѣка.

Церковь Рождества Христова (на Рождественской ул.) Уже въ 1678 г. упоминается въ монастырскихъ актахъ братчина Рождества Христова. Первый храмъ этого имени основанъ не позже 1655 г. Въ 1731 г. церковь Рождества Христова сгорѣла, и въ 1735 г. освященъ былъ новый храмъ.

Нынѣ существующій каменный храмъ освященъ въ 1783 году, а въ 1801 г. построена колокольня, и въ ней теплый храмъ Срѣтенія Господня.

Всѣхъ придѣловъ въ нынѣшней церкви три: главный—во имя Рождества Христова, во имя Николая, Новгородскаго Чудотворца и во имя св. Александра Невскаго.

Церковь Вознесенія Господня (на Вознесенской площади). Первый храмъ построенъ не раньше 1675 г. Настоящій каменный храмъ построенъ въ 1876 г. на мѣстѣ бывшаго деревяннаго.

Въ архивѣ церковномъ хранятся нѣсколько книгъ, изданныхъ въ концѣ 16-го и первой половинѣ 17-го вѣка.

Кромѣ главнаго престола, имѣются еще два: во имя Велик. Димитрія Мироносца и во имя Божіей Матери всѣхъ скорбящихъ.

Церковь Воскресенія Господня (на Воскресенской площади).

Впервые храмъ этого имени былъ построенъ
ъ Харьковѣ не позже 1655 г. Нынѣ суще-
твующій каменный храмъ освященъ въ 1797 г.
ъ 1841 году сдѣланы были значительныя
аботы для распространенія храма. Тогда же
ыли устроены два придѣла: во имя св. Іо-
анна Предтечи и въ честь Донской Иконы
ожіей матери.

Церковь Преображенія Господня (на углу Мос-
алевской и Карташевской улицъ) сооруже-
а въ 1868 г. иждивеніемъ Рыжовыхъ. Имѣетъ
ва придѣла: во имя св. Тихона Задонскаго
Обрѣтенія главы Іоанна Крестителя.

Церковь Свято-Духовская (на Конной площади)
ооружена въ 1854 году. Придѣлы ея, кромѣ
лавнаго: Василія Великаго и св. муч. Адріа-
ана и Наталіи.

Церковь св. Апостоловъ Петра и Павла (Журав-
левская улица) сооружена въ 1876 г.

Церковь во имя всѣхъ святыхъ (Всесвятск. ул.)
ооружена въ 1844 г. вмѣстѣ и Кладбищен-
ская.

Церковь во имя иконы Божіей Матери Озерянскія
на Холодной горѣ, Екатеринославская ул.).

Александро-Невская церковь (Александро-Нев-
ская площ.).

Церковь св. Пантелеймона (Клочковская ул.).

Кладбищенскія церкви: Во имя Усѣкновенія гла Іоанна Предтечи, на городскомъ кладбищѣ, Пушкинской ул. и **во имя учит. Кирилла и Меѳод** на Чугуевскомъ кладбищѣ, по Корсиковск улицѣ.

МОНАСТЫРИ.

Въ Харьковской епархіи числится шесть монаст рей: Харьковскій Покровскій, Куряжскій Преоб женскій, Хорошевъ дѣвичій, Харьковскій Никол скій дѣвичій, Свято-горская Успенская пусты Ахтырскій Троицкій монастырь.

Изъ всѣхъ этихъ монастырей собствен въ городѣ Харьковѣ находится только одн —Покровскій. Всѣ остальные монастыри бол или менѣе удалены отъ города. Ближайшіе оказываются: Куряжскій Преображенскій и Х рошевъ дѣвичій.

Харьковскій Покровскій монастырь. Основанъ 1726 году преосвященнымъ Епифаніемъ, е скопомъ Бѣлогородскимъ.

Монастырь расположенъ на берегу р Лопани, внутри бывшей Харьковской крѣпос Внутри монастыря былъ нѣкогда подзем ходъ на Лопань, на случай нападенія тата

Съ открытіемъ въ 1799 году архіерейск каѳедры въ Харьковѣ, Монастырскій Хра

окрова Пресв. Богородицы именовался до 846 г. соборнымъ каѳедральнымъ, а съ 1846 это названіе было присвоено городскому спенскому собору.

Въ верхнемъ монастырскомъ храмѣ Покро- а Пресв. Богородицы, въ зимнее время, пре- ываетъ чудотворная Озерянская икона Божіей атери. Чудеса ея впервые открылись въ Озе- инской пустынѣ, откуда она и получила свое азваніе. Въ виду того, что лѣтомъ эта икона аходится въ Куряжскомъ монастырѣ, для ереноса ея туда и обратно въ Харьковъ, становлены два крестныхъ хода: 22 апрѣля 30 сентября.

Въ нижнемъ храмѣ Покровскаго монасты- я освященъ въ 1846 г.престолъ въ честь Кре- та Господня.

Подъ сводами нижней церкви помѣщается сыпальница. Здѣсь въ храмѣ Трехъ Святи- елей, устроенномъ въ 1854 г. покоится вмѣстѣ съ другими святителями, Мелетій, архіепи- копъ безсребренникъ, оставившій послѣ себя всего около 20 р. сер.

Изъ церковной утвари, хранящейся въ По- ровскомъ храмѣ, особенное вниманіе обра- щаетъ на себя слѣд.: Евангеліе большое, поль- скаго изд. 1707 г., Евангеліе моск. печ. 1698 г., даръ кн. Потемкина.

Панагія съ алмазами, присланная изъ Сергіевской Лавры по Высочайшему повелѣнію. Кромѣ того имѣется еще много богато убранныхъ вещей.

Изъ книгъ, хранящихся въ монастырской библіотекѣ, особенно замѣчательны: Библія Острожск. печ. 1571 г. Евангеліе Моск. печ. 1636 г. Уложенія царя Алексѣя 1644 г. и др.

Домовыя Церкви.

Университетская церковь во имя Преподобнаго Антонія Великаго. Основана въ 1831 году. Церковь помѣщается въ зданіи Университета на Университетской улицѣ.

Церковь 1-й Мужской Гимназіи во имя св. Александра Невскаго. Устроена въ 1846 г. Помѣщается въ зданіи 1-ой м. Гимназіи, уголъ Ст.-Московской ул. и Гимназич. набережн.

Церковь 2-ой Мужской Гимназіи во имя Преподобнаго Сергія Радонежскаго. Устроена въ 1851 году. Помѣщается въ зданіи Гимназіи на Благовѣщенской площади.

Церковь 3-ей Мужск. Гимназіи во имя Трехъ Святителей. Помѣщается въ зданіи Гимназіи на Кокошкинской улицѣ.

Церковь Реальнаго Училища во имя св. Оссіи и Андрея. Устроена въ 1873 году. Въ зданіи училища, Ст.-Моск. ул.

Церковь Коммерческаго Александровскаго Училища во имя Христа Спасителя. Въ зданіи училища, Пушкинская, 81.

Церковь Института Благородныхъ дѣвицъ во имя св. Маріи Магдалины. Помѣщается въ зданіи Института, Сумская ул., 33.

Церковь Дѣтскаго Пріюта во имя Равноапостол. Константина и св. Елены. Въ зд. пріюта.

Церковь Благотворительнаго Общества во имя Покрова Пресв. Богородицы.

Церковь Богоугодныхъ заведеній во имя св. Александра Невскаго.

Церковь Мѣщанской Богадѣльни во имя Скорбящихъ Радостей.

Церковь Клеменсвской богадѣльни во имя св. Спиридонія.

Церковь Губернской Тюрьмы во имя поклоненія веригамъ св. Апостола Петра. Устроена въ 1822 г. Помѣщается въ зданіи Тюремнаго замка, Тюремная площ.

Церковь Пересыльной Тюрьмы во имя св. Царицы Александры. (Холодная гора).

Церковь Духовной Семинаріи во имя св. Іоанна Богослова. Помѣщается въ зданіи Семинаріи, Семинарская улица.

Церковь при духовномъ Училищѣ (Бурсѣ) во имя св. Іоанна Богослова. Въ зданіи Бурсы. Бурсацкій спускъ.

Церковь Епархіальнаго женскаго Училища во имя св. Велико-мученицы Варвары. Въ зданіи училища, на Епархіальной улицѣ.

Часовни.

Александро-Невская часовня въ память 1-го марта 1881 года. Освящена въ 1889 г. находится на Екатеринославской ул.

Часовня Хорошевскаго женскаго монастыря—на Старо-Московской ул.

Часовня Александровской Городской больницы—Благовѣщенская ул.

Часовня Успенскаго Собора—по Горянскому пер. Кромѣ того существуютъ часовни при нѣкоторыхъ изъ приходскихъ церквей: Дмитріевской, Мироносицкой, Троицкой, Вознесенской.

Иновѣрческія церкви.

Римско-католическая церковь во имя Успенія Пресв. Богородицы, Кокошкинская ул.

Евангелическо-Лютеранск. церковь во имя Вознесенія Господня находится на углу Театральной и Кокошкинск. ул.

Еврейская молельня помѣщается на Пушкинской ул.

Караимская молельня—уголъ Кузнечной ул. и Подольскаго пер.

Кладбища.

Городское (православное) находится въ сѣверной части города, по Епархіальной ул.

Холодногорское (православное) по Афанасьевской ул., на Холодной горѣ.

Кирилло-Меѳодіевское по Корсиковск. ул., за городомъ.

Лютеранское, рядомъ съ городскимъ, Пушкинская ул.

Еврейское и Караимское по дорогѣ въ Куряжскій монастырь, на Всесвятской улицѣ.

Вѣдомство православнаго исповѣданія.

Епархіальный архіерей—Флавіанъ, архіепископъ Харьковскій и Ахтырскій. Университетская ул., архіерейскій домъ.

Викарн. архіерей Стефанъ, епископъ Сумскій, тамъ-же.

Харьковская Духовная Консисторія, Университетская ул., д. № 4. Секретарь Консисторіи Вещуровъ Иванъ Мих. к. сов., Мало-Гончаровская, 39.

Харьковскій Епархіальный Совѣтъ по миссіонерскимъ дѣламъ, Университетская, д. № 4. Предсѣдатель Высокопреосвященный Флавіанъ, архіепископъ Харьковскій и Ахтырскій.

Учебныя заведенія г. Харькова.

Въ составъ Харьковскаго учебнаго округа входятъ слѣдующія губерніи: Харьковская, Курская, Воронежская, Тамбовская, Пензенская и область Войска Донскаго.

Главное значеніе въ округѣ принадлежитъ, конечно, гор. Харькову: здѣсь резиденція попечителя округа, управленіе, и средоточіе высшихъ учебныхъ заведеній не только въ округѣ, но почти на всемъ югѣ Россіи.

Попечителемъ Харьковскаго Учебнаго Округа состоитъ Алексѣенко Мих. Март. тайн. сов., квартира въ зданіи Университета, принимаетъ по дѣламъ службы по Вторникамъ и Пятницамъ отъ $1^1/_2$ до $2^1/_2$ кромѣ дней непр. и праздничныхъ.

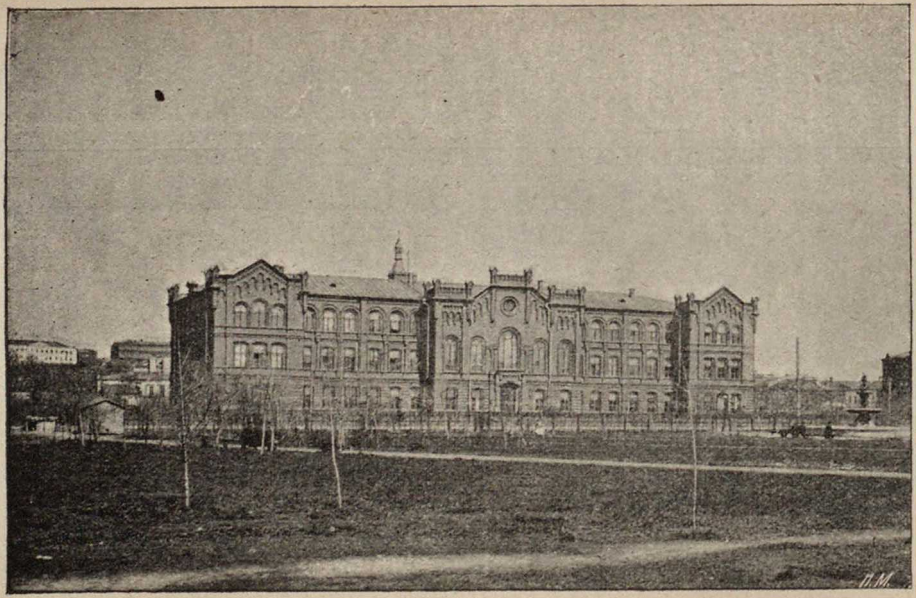

Реальное Училище.

Канцелярія Управленія Харьк. Учебн. Округа, въ зданіи Университета. Окружные инспекторы учебн. окр.: Раевскій Серг. Ал-ндр., д. с. с., Чернышевская, 6. Архангельскій Дм. Евф., д. с. с., Дмитріевская, 25. Арбековъ, Ник. Дм., с. с., Дѣвичья, 3.

Дирекція Народныхъ училищъ Харьковской губерніи, Сумская ул., д. № 34. Директоръ Жаворонковъ Ник. Григ., д. с. с., Ветеринарная, 11. Инспекторы нар. уч. Харьк. уч. Бойковъ Мел. Ал-сѣев. с. с., Валеріановская, 80.

Валко-Зміевск. уч. Бѣлокопытовъ Никол. Алекс. с. с., Каплуновская, 13.

Ахтырско-Лебединск. учил. Бородаевскій Ал-ндр. Вас. с. с., гор. Лебединъ.

Старобѣльск. уч. Архангельскій Мих. Евд. с. с., гор. Старобѣльскъ.

Волчанск. уч. Тулиновъ Вл. Ал-ндр. с. с., гор. Волчанскъ.

Купянско-Изюмск. уч. Ордынскій Ал-ндр. Вас. ст. сов., гор. Купянскъ.

Богодуховск. уч. Мирошниченко Як. Пет. н. с. гор. Богодуховъ.

Сумскаго уч. Жудро Ник. Матв. кол. сов., гор. Сумы.

Харьковскій Губернскій Училищный Совѣтъ, Сумская, 34. Предсѣдатель Курчениновъ Еф. Ник. д. с. с.. Сумская, 9.

Императорскій Хар. Университетъ, Университетская ул. Въ 1802 г. Харьковское дворянство, въ одномъ изъ своихъ собраній, положило ходатайствовать объ открытіи въ гор. Харьковѣ университета. Живѣйшее участіе въ этомъ дѣлѣ принялъ Харьковскій помѣщикъ Василій Назарьевичъ Каразинъ.

5-го ноября 1804 года былъ утвержденъ уставъ университета. Самое открытіе университета, сопровождавшееся особымъ торжествомъ, послѣдовало 17 января 1805 года.

Первымъ попечителемъ университета былъ назначенъ сенаторъ, графъ Потоцкій.

Для помѣщенія университета были исходатайствованы два дома, въ которыхъ имѣли квартиры Харьковскіе губернаторы. Одинъ изъ нихъ, существующій до нынѣ почти въ томъ же видѣ, построенъ былъ по проэкту знаменитаго архитектора Растрелли. Въ этомъ домѣ (теперь въ немъ помѣщается квартира г-на попечителя округа) останавливалась Императрица Екатерина II, въ бытность ея въ Харьковѣ въ 1787 г.

По уставу 1814 года университетъ состоялъ изъ 4-хъ отдѣленій: 1) нравственно политическихъ наукъ, 9 каѳедръ 2) физико математическихъ наукъ, 7 каѳедръ 3) врачебныхъ наукъ, 12 каѳедръ 4) словесныхъ наукъ, 10 ка-

ѳедръ; сверхъ того для желающихъ преподавались рисованіе, музыка, танцы, фехтованіе.

Въ настоящее время, почти за 100 лѣтъ своего существованія, университетъ сильно разросся. Построено много новыхъ зданій особенно для медицинскаго факультета. Значительно увеличенъ составъ преподавателей. Такъ на 1902 состояло на всѣхъ факультетахъ болѣе 150 преподавателей (не считая ординаторовъ при клиникахъ); студентовъ болѣе 1400 человѣкъ.

Въ настоящее время университетъ состоитъ изъ 4-хъ факультетовъ: Историко-филологическаго, Физико-Математическаго съ отдѣленіемъ Естественныхъ наукъ, Юридическаго и Медицинскаго.

Для оказанія матеріальной помощи недостаточнымъ студентамъ ежегодно правленіемъ университета освобождается 15% изъ общаго числа студентовъ отъ платы за право слушанія лекцій и кромѣ того выдается до 100 стипендій. Изъ учебно-вспомогательныхъ учрежденій университета должно отмѣтить: **фундаментальная библіотека**, основана вмѣстѣ съ университетомъ. Въ настоящее время въ библіотекѣ числится болѣе 100 тысячъ томовъ.

Кромѣ фундаментальной библіотеки, въ зд. университета помѣщается студенческая, осно-

ванная на пожертвованія студентовъ, съ разрѣшенія Министра Нар. Просв., въ 1828 г.

Изъ другихъ учебно-вспомогательныхъ учрежденій слѣдуетъ назвать кабинеты университета: Астрономическій, Метеорологическій, Минералогическій, Геологическій Ботаническій, Зоологическій, Нумизматическій и другіе. Кромѣ того при медицинскомъ факультетѣ имѣются терапевтическія, гинекологическія, хирургическія и иныя клиники.

Ректоръ университета, заслуж. проф. докт. госуд. права Куплевасскій Ник. Осип., д. с. с., Мироносицкая, 40.

Деканы: Историко Филологическаго факультета докт. всеобщ. исторіи Бузескулъ Влад. Петр., с. с., Мироносицкая, 16.

Физико-Математическаго факультета докт. минерал. и географіи Бріо Ал-ндр. Спир. д. с. с., Нетеченская, 44.

Юридическаго факультета заслуж. проф. по каѳ. римск. права, докт. гражд. права Загурскій Леон. Ник. д. с. с., Мироносицкая, 38.

Медицинскаго факультета доктор. медиц. Ломиковскій Мих. Мих., д. с. с., Рымарск., 27.

ИНСПЕКЦІЯ: Инспекторъ студентовъ Алякритскій Никол. Ив., д. с. с. зд. ун-та.

Секретарь по студенч. дѣл. Сабо Апол. Петр. т. с., зд. ун-та.

Ветеринарный Институтъ (Сумская ул.) основанъ въ 1850 г. подъ именемъ первоклассnаго училища. Въ 1873 г. состоялось нѣкоторое преобразованіе училища и наименованіе его институтомъ. Въ настоящее время въ институтѣ насчитывается болѣе 400 чел. студентовъ. При Институтѣ устроены клиники для больныхъ животныхъ, открытыя отъ 9 ч. утра до 2-хъ дня. Директоръ Института орд. проф. Раевскій Аркад. Ал-др., д. с. с. Въ зд. Ин-та. Инспекторъ студентовъ Полуехтовъ Пав. Никиф. г. с. Мироносицкая пл., д. Зарицкаго.

Технологическій Институтъ ИМПЕРАТ. АЛЕКСАНДРА III. Учрежденіе этого учебнаго заведенія въ Харьковѣ относится къ 1870 г. Постройка перваго главнаго корпуса окончена въ 1879 г. Первоначально Ин-тутъ былъ разсчитанъ на 500 чел.; въ настоящее время въ немъ помѣщается до 1200 ст-въ. Директоръ Ин-та Зерновъ Дм. Ст. Инж. техн., с. с., въ зд. Ин-та. Инспекторъ ст-овъ Немолодышевъ Вас. Арс. с. с., тамъ же.

Среднія и низшія учеб. заведенія г. Харькова.

Первая мужская Гимназія (Старо-Московская). Основана въ 1768 г. въ видѣ казенныхъ училищъ; въ 1836 г. переименована въ губерн-

скую гимназію, а съ 1841 г. извѣстна подъ нынѣшнимъ названіемъ. Съ 1805 г. при гимназіи открытъ пансіонъ. Директоръ гимназіи Знаменскій Мих. Пет., д. с. с. Въ зданіи гимн. Инспекторъ—Стефановъ Ал-сѣй Григ. с. с. тамъ же.

Вторая мужская Гимназія (Благовѣщенская пл. основана въ 1841 г. Вскорѣ послѣ основанія при гимн. открытъ пансіонъ. Директоръ гимн. Степановъ Пав. Тих., д. с. с., Губернаторская 10. Инспекторъ Гоуштѣцкій Ив. Ос. с. с. Въ зд. гимназіи.

Третья мужская Гимназія (Кокошкинская, 5) основана въ 1864 г. Въ настоящее время имѣетъ 8-мь классовъ и параллельн. отдѣл. при 4 кл. Директоръ—Косыхъ Петръ Ив., с. с. Въ зд. гимназ. И. об. Инспектора Фроловъ Фед. Карп. к. с., тамъ же.

Четвертая мужская Гимназія (Маріинская, 14) основана въ 1871 г. въ видѣ четырехъ-клас. прогимназіи. Въ 1895 г. открыто еще 2 класса и, наконецъ, въ 1901 г. состоялось преобразованіе ея въ четвертую гимназію полнаго состава. Директоръ Максимовичъ Фил. Конст., д. с. с. Въ зд. гимназіи. И. об. Инспект. Гинце Генр. Эд., с. с. Технологич. ул., 5.

Реальное училище (Старо-Московская, 2) открыто въ 1873 г. Въ наст. время состоитъ

изъ 6 основныхъ классовъ, 7-го дополнительнаго и 8-ми параллельныхъ. Директоръ Шиховъ Вас. Вас., д. с. с. Въ зд. учил. Инспект. Запорожцевъ Сер. Кор., с. с. Екатериносл., 5.

Коммерческое училище Императора Александра III. (Пушкинская, 81) учреждено Харьковскимъ купеческимъ Обществомъ въ 1891 г. При немъ имѣется пансіонъ. Училище состоитъ изъ 1-го приготовит., 5-ти общихъ и 3-хъ спеціальныхъ классовъ. Директоръ—Виноградовъ Ив. Ал-сѣев., д. с. с. Въ зд. уч. Инспекторъ Дубяга Ник. Мих., с. с., тамъ же.

Духовная Семинарія (Семинарская, 36) основана въ 1842 г. Всѣ воспитанники помѣщаются въ общежитіи. Съ 1878 г. при семинаріи открыта образцовая церковно-приходская школа. Ректоръ Семинаріи—Знаменскій Іоан. Павл., прот. Въ зд. семинаріи. Инспект. Истоминъ Конст. Евт., с. с., тамъ же.

Институтъ Благородныхъ Дѣвицъ (Сумская, 33) былъ открытъ въ 1812 г. и, спустя 5-ть лѣтъ, былъ принятъ въ вѣдомство ИМПЕРАТРИЦЫ Маріи Ѳедоровны, получивъ Высочайше утвержденный уставъ въ 1818 г. Теперешнее зданіе инст-та построено въ 1839 г. Начальница Инст-та Ершова Ел. Мих., вдова ген. маіора. Въ зд. исниститута. Инспекторъ Булгаковъ Ив. Кос.

Маріинская женская Гимназія (Рымарская, 11), какъ училище 1-го разряда основана въ 1860 г. Въ гимназію преобразовалась въ 1871 г. Въ настоящее время гимназія состоитъ изъ 9-ти классовъ, изъ которыхъ 4 имѣютъ еще параллельные. Предсѣдат. Педагогич. Совѣта Косыхъ Пет. Ив. Начальница—Медишъ Юл. Пет., вд. ген.-маіора. Въ зд. гимназіи.

Вторая женская Гимназія (Вознесенская площ.). Гимназія состоитъ изъ 7-ми основныхъ, 7-ми параллельныхъ, 1-го дополнительнаго, спеціальнаго и 1-го приготовительнаго классовъ. Предсѣдат. Педагогич. Совѣта Шиховъ Вас. Вас. д. с. с. Начальница—Чернай Ал-дра Ив. Въ зд. гимназіи.

Вознесенская женская Гимназія (Кокошкинская, 2) въ 1827 году основана въ видѣ 6-ти клас. женскаго учебнаго заведенія. Въ гимназію училище это преобразовано въ 1885 году. По программамъ и правамъ гимназія совершѣнно уравнена съ министерскими гимназіями. Отличіемъ служитъ то, что нѣмецкій языкъ входитъ въ программу въ качествѣ обязательнаго предмета. Предсѣдатель Педагогич. Совѣта—Гинце Генр. Эд., с. с. Начальница—Фраче Марія Андр. Въ зд. гимназіи.

Женская Гимназія Е. Н. Драшковской (Сумская, 14) основана въ 1875 г. Подверглась преобразо-

ванію въ 1883 г. Въ настоящее время имѣетъ полный составъ классовъ. При гимназіи имѣется пансіонъ. Программы преподаванія тѣ же что и въ министерскихъ гимназіяхъ. Предсѣдатель Педагогич. Совѣта—Гоуштѣцкій Ив. Ос., с. с. Начальница—Ладина Ев. Ник. вдова с. с. Въ зд. гимназіи.

Женская Гимназія Д. Д. Оболенской. (Пушкинская, 32). Программы преподованія тождественны съ программами гимназій М. Н. П. Гимназія состоитъ изъ 7-ми общихъ классовъ и 1-го педагогическаго; при ней имѣется пансіонъ. Предсѣдат. педагогич. совѣта Погорѣлко Ал-др. Конст., с. с. Начальница—Борщъ Мар. Діев., вдова кап. Въ зд. гимназіи.

Женская Гимназія Н. Я. Грегорцевичъ. (Гимназическая наб., 2). Основанное въ 1859 г., это учебное заведеніе переименовано въ 1881 г. въ гимназію М. Н. П., содержимую Г. Грегорцевичъ; при гимназіи имѣется пансіонъ. Предсѣд. Педагогич. совѣта Максимовичъ Фил. Конст. д. с. с. Маріинская, 14. Начальница—Домонтовичъ Викт. Мих., жена подп. Въ зд. гимназіи.

Женская прогимназія съ пансіономъ Л. М. Черняковской. (Костюринскій пер., 1). Прогимназія преобразована изъ женск. училища 2-го разряда, основаннаго въ 1865 г. Въ настоящее время она состоитъ изъ 4-хъ общихъ классовъ. Пред-

сѣдат. Педагогич. Совѣта Лезель Вас. Анд., кол. с. Пушкинская, 20. Начальница—Черняковская Люд. Мих. Въ зд. прогимназіи.

Епархіальное женское училище. (Епархіальная, 56). Училище открыто въ 1854 г. Теперешній составъ училища слѣдующій: 1 приготовит. классъ, 6-ть нормальныхъ и 6-ть параллельныхъ. Училище состоитъ въ Вѣдомствѣ Православнаго Исповѣданія. Предсѣдатель Совѣта Буткевичъ Тим. Иван., прот., Банный, с. д. Начальница—Гейцигъ Евг. Ник. Въ зд. учил.

Духовное училище. (Бурсацкій 4). Состоитъ въ вѣдомствѣ Православнаго исповѣданія. При немъ имѣется общежитіе. Въ училище принимаются лица духовнаго и свѣтскаго званія. Смотритель Снегиревъ Ал-др. Ал-сѣев., с. с. Въ зд. учил.

Техническое желѣзно-дорожное училище. (Александровская, 3). Открыто въ 1870 г.; состоитъ въ вѣдомствѣ М. П. С. Курсъ ученія трехлѣтній. Начальникъ учил. Шишко Фед. Дм., с. с. Въ зд. учил.

Торговая школа Общества Взаимнаго вспоможенія прикащиковъ. (Рыбная, 5). Цѣль школы—приготовленіе молодыхъ людей для службы по торговой и счетной части. Предсѣд. Попечит. Совѣта Богатыревъ Ник. Ст. купецъ Инспект. школы Ивановъ Дм. Гав. Въ зд. школы.

Земледѣльческое Училище. (Ст. Дергачи К.-Х.-С. ж. д.) Открыто въ 1855 г. Находится въ вѣдомствѣ М.-ва земледѣлія и госуд. имуществъ. Полный курсъ проходится въ 6-ть лѣтъ. Учебный годъ дѣлится на два періода: зимній—теоретическій и лѣтній—практическій. При учил. устроена Образцовая ферма. Директоръ—Кн. Макуловъ Фед. Дм., Ст. с. Въусадьбѣ училища.

Городское Ремесленное училище. (Петинская, 81. Открыто въ 1887 г. Курсъ ученія—четырехлѣтній. Кромѣ общеобразовательныхъ предметовъ, преподаются ремесла: столярно-токарное и слесарное. Завѣд. училищ. Омельченко Ал-сѣй Фил., техн. Въ зд. училища.

Уѣздное училище. (Сумская, 34) основано въ 1857 г. Курсъ ученія трехлѣтній. Плата за ученіе 10 рублей въ годъ. Почетный смотритель Лезель Фед. Фран. н. с. Пушкинская, 37. Штатный смотритель Попудренко Ил. Ил., к. асс. Губернаторская, 16.

Двухклассное приходское училище Ремесленнаго Общества. (Старо-Московская, 7). Содержится на счетъ ремесленнаго общества. Въ училище принимаются исключительно дѣти бѣднѣйшихъ ремесленниковъ безплатно. Почетный блюститель Грунтенко, Наумъ Аф., цех. Ветеринарная, 27. Завѣд. учил. Романика Мит. Анд. к. с. Въ зд. училища.

Приходскія училища. Въ настоящее время въ Харьковѣ 10 приходскихъ училищъ, при чемъ одно изъ нихъ, т. наз. Пушкинское, составлено изъ пяти отдѣльныхъ училищъ, помѣщающихся въ одномъ зданіи. Это приходское училище является послѣднимъ по времени открытія, которое послѣдовало въ 1900 г. Приходскія училища расположены въ разныхъ частяхъ города, сообразно нуждамъ мѣстнаго населенія. Программы преподаванія и условія поступленія для всѣхъ училищъ одинаковы.

Мужское училище при Харьковской Евангелической Лютеранской ц-ви (Кокошкинская, 2). Инспекторъ учил. Гильдебрандтъ Дан. Вас. Домъ учил.

Декоративно-Малярная школа. (Ветеринарн., 16). Принадлежитъ Харьковскому обществу Распространенія грамотности. Содержится школа на доходы съ имущества завѣщаннаго для этой цѣли подполк. Бородаевскимъ. Плата за ученіе 6 руб. въ мѣсяцъ.

Первое училище Харьковскаго Общества Грамотности. Имени Θ. С. Карпова. (Единовѣрческая, 16). Попечитель Рѣдинъ Ег. Куз., проф. Дворянская, 10. Завѣдывающій учил. Кригеръ Викт. Осип., жена крест. Единовѣрческая, 16.

Женская Ремесленная школа Общества Грамотности. (Чернышевская, 11) Школа состоитъ изъ двухъ учрежденій: 1—Элементарная школа съ

программой народныхъ школъ и 2—мастерская, гдѣ преподается швейное мастерство Завѣд. школой Уткина Ирин. Конст. Благовѣщенская ул., 8. Попечитель школы Кравцовъ Пет. Ив., врачъ, Театральный пер., 6.

Воскресныя школы.

Женская. (Чернышевская, 113). Распорядительница Александрова М. О. Клочковская, 15.

Женская частная. Мироносицкій пер., 1. Распорядительница Алчевская Христ. Дан. Мироносицкій пер., 7.

Субботняя еврейская женская. (Нетеченская ул. 50). Обученіе въ школѣ русскому чтенію и письму. Завѣдующая Салтыкова М. Н. Мироносицкая пл., 16.

Женское училище 2-го разряда и профессіональные курсы А. Н. Ильяшевой—Менчицъ (Екатеринославская, 11). Цѣль училища дать общее образованіе въ связи съ практическими знаніями домашнихъ рукодѣлій и ремеслъ. Училище состоитъ изъ 4-хъ общихъ классовъ и 1-го дополнительнаго. Въ училище принимаются лица отъ 10-ти лѣтняго возраста. Плата за ученіе 65—85 руб. въ годъ.

Дѣтскій садъ и приготовительная школа О. А. Родіоновой (Нетечинская наб., 101). Въ школу

принимаются дѣти обоего пола не моложе 6-т лѣтъ для подготовки во всѣ среднеучебны заведенія. Практика франц. яз. входитъ в число обязательныхъ предметовъ. Плата 5 —100 р. за учебный годъ.

Дѣтскій садъ и приготовительная школа Е. П. Дружковой (Мироносицкій пер., 2). Принимаютс дѣти обоего пола отъ 6-ти лѣтняго возраст для приготовленія во всѣ средн. учебн. заведенія. Плата за ученіе въ „саду“ 70 р., в школѣ 80 р. въ годъ.

Дѣтская школа М. А. Хохловой. (Кацарская, 20). Цѣль школы подготовка дѣтей для поступленія въ среднія учебн. заведенія. Кромѣ обязательныхъ предметовъ, желающимъ преподаются: музыка, пѣніе, танцы и рисованіе. Плата за обязательные предметы 50 р. въ годъ.

Дѣтская школа Е. А. Ильяшевой. (Рождественская ул., 9). Въ школу принимаются дѣти обоего пола отъ 7-ми лѣтн. возраста для подготовки въ гимназіи. Плата за ученіе 85 и 90 р. в годъ.

Музыкальное училище. (Екатеринославская, 30). Первоначально въ Харьковѣ были открыты музыкальные классы въ 1871 г., которые, спустя 12-ть лѣтъ, были преобразованы въ Музыкальное Училище, существующее до сихъ поръ. Кромѣ музыки, въ училищѣ преподаются для

желающихъ образовательные предметы. Въ училище принимаются лица обоего пола, но не моложе 8-ми лѣтъ. Плата за ученіе 100 и 150 руб. въ годъ.

Музыкальные курсы пѣнія и игры на фортепіано М. И. и О. К. Тихоновыхъ. (Екатеринославская, 15). На курсы принимаются лица обоего пола. Кромѣ практическихъ свѣдѣній, преподается теорія музыки. Курсы утверждены М. В. Д.

Спеціальная фортепіанная школа А. Ф. Беншъ (Скрыпницкая ул., 9). Школа утверждена М. В. Д. Въ школу принимаются лица обоего пола, различнаго возраста. Теорія музыки преподается въ обширныхъ размѣрахъ. Плата за ученіе: на 1-мъ курсѣ 100 р. и на слѣдующихъ 200 р. въ годъ. Окончившимъ выдается аттестатъ за печатью, присвоенной школѣ, по утвержденію Министра.

Городская школа рисованія и живописи. (Университетская Горка). Для поступленія не требуется никакой спеціальной подготовки. Принимаются въ школу лица не моложе 12-ти лѣтъ. Плата за обученіе 25 р. въ годъ.

Студія худ. Шрейдера. (Чернышевская, 79). Въ студію принимаются лица обоего пола, какъ совершенно не подготовленные, такъ и желающіе продолжать свое художественное образованіе.

Въ студіи преподаются: рисованіе, живопись и скульптура.

Научныя Общества г. Харькова.

Историко-Филологическое Общество состоитъ при Университетѣ. Дѣятельность его выражается въ докладахъ на собраніяхъ и въ изданіи спеціальныхъ трудовъ. При Обществѣ состоитъ „Педагогическій отдѣлъ“, который издаетъ свои работы подъ названіемъ: „Труды Педагогическаго Отдѣла Истор.-Фил. Общества“. Предсѣдат. Общества Сумцовъ Ник. Фед., проф. Мало-Гончаровск., 38. Секретарь Об-ва Рѣдинъ Ег. Куз., проф. Дворянск., 12. Секретарь педаг. отдѣла Ветуховъ Ал. Вас. Мордвиновск. пер., 25.

Юридическое Общество при Университетѣ. Дѣятельность его выражается въ чтеніи докладовъ по юридическимъ вопросамъ. Засѣданія Общества носятъ публичный характеръ. Предсѣдат. Общества Гредескулъ Ник. Анд., проф., Пушкинская, 45.

Математическое Общество при Университетѣ. Общество устраиваетъ общія собранія и очередныя засѣданія. Оно печатаетъ труды своихъ членовъ подъ названіемъ „Сообщеній“. Предсѣдат. Общества Ляпуновъ Ал-дръ Мих., проф. Сумская, 64.

Общество испытателей природы (Въ зд. Университета) устраиваетъ собранія своихъ членовъ. Общество издаетъ свой журналъ подъ именемъ: „Трудовъ".
Предсѣдат. Общества Рейнгардтъ Люд. Вас., проф. Клочковская, Ботаническій садъ.

Южно-Русское Общество технологовъ. (Петровскій пер., 18). Общество оказываетъ содѣйствіе своимъ членамъ въ пріисканіи мѣстъ, выдаетъ пособія нуждающимся, а также даетъ рекомендаціи. Научная дѣятельность его выражается въ изданіи собственнаго журнала „Извѣстій". Предсѣдат. Общества — Зерновъ Дм. Ст., проф. Въ зд. Технологич. Института.

Общество Сельскаго Хозяйства. (Петровскій пер., 9). При немъ состоятъ два комитета: по завѣдыванію опытными полями и винокуренный и 8 коммиссій по различнымъ отраслямъ сельскаго хозяйства. При Обществѣ устроено бюро для продажи сѣмянъ. Предсѣдат. Общества Бонике Арт. Авг. Черноглазовская, 5.

Харьковское Отдѣленіе Императорскаго Русскаго Техническаго Общества. (Сумская, 18). При Обществѣ состоятъ архитектурный отдѣлъ и постоянная коммиссія по техническому образованію. Издаются труды Общества подъ именемъ „Записокъ". Предсѣдат. Общества Зерновъ Дм. Ст. проф.

Южно-Русское Общество акклиматизаціи. (Бюро-Сумск. ул., Университетскій Садъ). Обществомъ устроенъ въ Университ. Саду Пчеловодно-шелководный музей; тамъ же помѣщается образцовый птичникъ. Теоретическая дѣятельность Общества выражается въ изданіи ежемѣсячнаго журнала. Предсѣдат. Общества Козловъ Вл. Мих. Рымарская ул., 23.

Медицинское Общество. (Пушкинская, 14). Уставъ Общества утвержденъ въ 1862 году. Для сообщеній и обсужденій практическихъ дѣлъ Обществомъ устраиваются засѣданія. Практическая дѣятельность Общества выражается въ цѣломъ рядѣ лѣчебныхъ учрежденій.

Дерматологическое и Венерологическое Общество. Учреждено въ 1900 г. Оно устраиваетъ засѣданія для чтенія сообщеній съ демонстраціей больныхъ. Протоколы засѣданій печатаются въ журналѣ, издаваемомъ проф. Зеленевымъ, онъ же и предсѣдатель Общества (Сумская, 6).

Общество распространенія въ народѣ грамотности. (Ветеринарная 26). Дѣятельность Общества выражается въ изданіи для народа полезныхъ, дешевыхъ книгъ. Кромѣ того, имъ устроены нѣсколько низшихъ школъ. Предсѣдат. Общества Данилевскій Вас. Як. Мироносицк. пл., 16.

Екатеринославская Улица.

Харьковское отдѣленіе Императорскаго Музыкальнаго Общества (Екатеринославск., 30). Дѣятельность Общества выражается въ постоянной поддержкѣ устроеннаго имъ музыкальнаго училища, а также и въ устройствѣ симфоническихъ собраній и ученическихъ музыкальныхъ вечеровъ.

МУЗЕИ.

Изъ музеевъ, открытыхъ для публики, должно упомянуть „Городской Музей" на Университетской горкѣ. Въ музеѣ находится довольно много картинъ и скульптурныя произведенія. Кромѣ того въ музеѣ помѣщается этнографич. выставка, доставленная туда профес. Красновымъ.

Музей открытъ ежедневно отъ 11—4 час. веч. съ платой за входъ 5 к. и по праздникамъ 10 к.

Музей изящныхъ искусствъ при университетѣ. Этотъ музей содержитъ много интересныхъ оригинальныхъ произведеній живописи, кромѣ того здѣсь имѣется большое количество великолѣпныхъ гравюръ и гипсовыхъ слѣпковъ.

Въ настоящее время музей открытъ для публики по Воскресеньямъ отъ 10—2 ч. дня. Входъ—безплатный.

Музей при пчеловодной шелководной станціи Общества Акклиматизаціи помѣщается въ Университетскомъ саду. Открытъ для публики по Воскресеньямъ, безплатно. Тамъ же находится образцовый птичникъ Общества, пополнившійся послѣднее время очень интересными экземплярами черныхъ лебедей, американскихъ страусовъ и др.

Библіотеки.

Не считая библіотеки университета, куда доступъ постороннимъ лицамъ возможенъ только съ особаго на то разрѣшенія, въ Харьковѣ существуютъ еще слѣдующія библіотеки.

Общественная Библіотека (Петровскій пер., 18). Разростаясь съ теченіемъ времени, Библіотека достигла въ настоящее время весьма значительныхъ размѣровъ. Въ 1899 г. ею было выстроено для своихъ нуждъ прекрасное зданіе, гдѣ она и помѣщается. Выдача книгъ производится по тремъ разрядамъ съ соотвѣтственной платой 30, 20 и 5 к. въ мѣсяцъ. При библіотекѣ имѣется безплатный читальный кабинетъ, въ которомъ получаются всѣ періодическія изданія. Библіотека открыта въ будни отъ 9 утра до 8 веч., а по праздничнымъ до 3-хъ ч. дня.

Предсѣдатель правленія библіотеки проф. Багалѣй Дм. Ив. Технологическая, 7.

Библіотека С. Е. Григорьевой. (Екатеринославская ул.) Плата за абонементъ отъ 40 к. въ мѣсяцъ. Имѣется кабинетъ для чтенія.

Библіотека Е. Сикорской. (Екатеринославская, 18) Имѣются книги исключительно на французскомъ и польскомъ языкахъ. Плата за пользованіе отъ 75 к. въ мѣсяцъ.

Должно упомянуть безплатныя читальни, устраиваемыя главнымъ образомъ для народа. Изъ нихъ выдаются книги для чтенія на домъ.

Существуютъ еще библіотеки при нѣкоторыхъ клубахъ, иногда очень цѣнныя, какъ напримѣръ библіотека Дворянскаго Собранія, но туда доступъ открытъ только членамъ клубовъ.

Періодическія изданія въ г. Харьковѣ.

Мирный трудъ. Литерат. журналъ, 5 книгъ въ годъ, цѣна 5 р., съ перес. 6 р. Издатель А. В. Ветуховъ. Мордвиновскій пер., 25.

Харьковскія Губернскія Вѣдомости. Безцензурная газета, выходитъ ежедневно. Цѣна 10 р. въ годъ. Редакторъ А. Я. Ефимовичъ. Петровскій пер., 17.

Южный край. Безцензурная, ежедневная газета. Цѣна 10 р., съ перес. 11 р. въ годъ. Ред.-издатель А. А. Іозефовичъ. Сумская ул., 13.

Харьковскій Листокъ. Подцензурн. ежедневная газета. Цѣна 7 р. въ годъ. Ред.-Изд. Н. І. Стапинскій. Петровскій пер., 16.

Записки Императорскаго Харьковскаго Университета. Безцензурный журналъ. Выходитъ 4 раза въ годъ. Цѣна 5 р. (для студентовъ 2 р.) Ред. Проф. Дм. Н. Овсянико-Куликовскій. Въ зд. Университета.

Вѣра и разумъ. Изданіе Духовной Семинаріи. выходитъ 2 раза въ мѣсяцъ. Цѣна 10 р. въ въ годъ. Ред. Ректоръ семинаріи І. П. Знаменскій.

Извѣстія Южно-Русскаго Общества Технологовъ. Журналъ, 9-ть книгъ въ годъ, цѣна 2 р. 50 к. Редак. П. Е. Трескинъ, Петровскій пер., 18.

Записки Харьковскаго Отдѣленія Императорскаго Техническаго Общества. Выходятъ 4 раза въ г. Цѣна 4 р. Сумская, 18.

Врачебная хроника Харьковской губерніи. Ежемѣсячное изданіе Губернской Земской Управы. Цѣна 2 р. въ годъ. Сумская, 64.

Вѣстникъ Гомеопатической медицины. Ежемѣсячный журналъ. Цѣна 3 р. Изд. Е. Я. Дюковъ. Екатериносл., 36.

Русскій журналъ кожныхъ и венерическихъ болѣзней. Ежемѣсячное изданіе, цѣна 8 р. Ред.-Изд. Проф. Ив. Ф. Зеленевъ. Сумская, 6.

Фармацевтическій современникъ. Выходитъ 2—4 раза въ мѣсяцъ. Цѣна 4 р. Изд.-Ред. С. Г. Ковалевъ.

Извѣстія Южно-Русскаго Общества акклиматизаціи. Ежемѣсячный журналъ, цѣна 3 р.

Промышленное садоводство и огородничество. Еженедѣльная иллюстрированная газета, цѣна 3 р. Изд.-Ред. Н. В. Петровъ. Рыбная, 32.

Южно-Русская Сельско-Хозяйственная газета. Еженедѣльное изданіе Сельско-Хоз. Общества. Цѣна 4 р. Ред. А. А. Бенике. Петровскій, 9.

Вѣстникъ земледѣлія и промышленности. Еженедѣльная газета. Ред. П. М. Бѣловодскій, Петровскій пер., 5-15.

Циркуляры по Харьковскому Учебному Округу. Журналъ. Безплатное изданіе при канцеляріи Попечителя округа, Университетская ул.

Горно-Заводской листокъ. Выходитъ 2 раза въ мѣсяцъ. Цѣна 6 р. Ред.-Изд. С. Н. Сучковъ. Сумская, 18.

Администрація и правительственныя учрежденія г. Харькова.

Губернаторъ. Князь Оболенскій Иванъ Михаиловичъ Штальмейстеръ Двора ЕГО ИМПЕРАТОРСКАГО ВЕЛИЧЕСТВА, (Губернаторская, 13).

Канцелярія Губернатора, (Губернаторская, 13).

Губернское Правленіе (Екатеринославская, 34.) Вице-Губернаторъ Осоргинъ Михаилъ Михаиловичъ колежск. сов. (Карповская, 14),

Строительное отдѣленіе Харьковскаго Губернскаго Правленія (Губернаторская, 13). Губ инженеръ Шустеръ Францъ Ив. с. с. акад.-арх. (Мироносицкая, 31). Губ. архитекторъ Комарницкій Моис. Сильв. к. с. гор. инж. (Михайловская, 50).

Межевое отдѣленіе Харьк. Губерн. Правленія (Университетская, 9.) Губерн. землемѣръ Кондратовскій Ал-ндръ Плат. меж. инж. (Университетская)

Губернское Присутствіе (Мироносицкая, 17) Предсѣдат. Губернатор. Секретарь Меотафинъ Ив. Ксен. к. с. (Мироносицкая, 16).

Губернск. Статистическій Комитетъ Предсѣдат.-Губернат. И. д. Товар. Предсѣд. Левицкій Вл. Фаваст. проф. Максимиліановская, 12.

Харьк. отдѣльный цензоръ Алмазовъ Бор. Бор. н. с.

Персидское консульство (Сумская, 31) Генеральн. консулъ Рубинштейнъ Григ. Исаак., к. а. с. Сумская, 31.

Французское консульство (Чернышевская, 5). Управляющій вице-консульствомъ Кольвіеръ Петръ (Чернышевская, 5).

Управленіе Харьк. Полиціймейстера (Николаевская пл., 24) Полиціймейстеръ фонъ-Вилькенъ Герм. Козм. ст. сов. (Николаевская пл., 24). Помощники его: Меранди Ник. Ив. к. сов. (Михайловская пл. 27). Шостенко Ив. Ив.

Управленія участковыхъ приставовъ г. Харьнова 1-й полицейскій участокъ (Скобелевская пл., 30). Приставъ Игнатьевъ К. П. т. с. зд. уч. 2-й Полицейскій участокъ (Воскресен-

ская 27). Приставъ Берестовскій Влад. Мат. к. сов. зд. уч. 3-й Полицейскій участокъ (Пушкинская, 1). Приставъ Шостенко Ив. Ив. т. с. зд. уч. 4-й Полицейскій участокъ (Николаевск. пл., 24). Приставъ Колтоновскій Ник. Евс. н. с. зд. уч. 5-й Полицейскій участокъ (Чеботарская). Приставъ Силимовъ Вас. Вас. (Чеботарская, 78). 6-й Полицейскій участокъ (Екатеринославская, 50). Приставъ Анищенко Ник. Ив. н. с. зд. уч.

Губернское Жандармское Управленіе (Каплуновская, 17). Начальникъ Управленія Мавринъ Валер. Ал. полковн. (Каплуновская, 17).

Казенная Палата (Екатеринославская, 34). Управляющій Веретенниковъ Ив. Вас. д. с. с. (Сумская, 98).

Губернское по промысловому налогу Присутствіе (Губернаторская, 12). Предсѣдатель Губернаторъ.

Харьковскій Фабричный Округъ (Сумская, 39) Въ составъ Округа входятъ слѣд. губерніи: Харьковская, Бакинская, Воронежская, Донская обл., Екатеринославская, Калужская, Курская, Орловская, Пензенская, Тамбовская, Тульская. Окружной фабричный инспекторъ Гнѣдичъ Ал-ндръ Григ., инж. техн., с. с. (Сумская, 39).

Губернское Казначейство (Соборная пл.) Губернскій казначей Лабинскій Пав. Ив., к. сов. (Чеботарскій пер., 4).

Губернское Акцизное Управленіе (Мироносицкая пл., 11). Управляющій акцизн. сборами Нагаевъ Пав. Ник. д. с. с. (Сорокинскій пер., 5).

Складочная таможня (Екатеринославская, 45) Управляющій Андреевскій Як. Вас., с. с. въ зд. таможни Секретарь Курцевскій Влад. Ант. к. ас. (Благовѣщенская, 2).

Харьковская Контрольная Палата (Рымарская, 23) Управляющій палатою Делла-Восъ Людв. Карл., д. с. с. (Мироносицкая пл., 11).

Контроль Курско-Харьково-Севастопольской ж. д. (Екатеринославская. 1) Главн. Контролеръ Савичъ-Заблоцкій Ник. Адам., д. с. с. (Екатеринославская, 52) Контроль Харьково-Николаевской ж. д. (Московская) Главн. Контролеръ Зайкинъ

Управленіе Курско-Харьк.-Севастопольской ж. д. (Благовѣщенская ул., д. Соколова) Начальникъ дороги Крюгеръ Дав. Анд. кол. сов., помощникъ его Путята Никол. Егор., т. с. техн. Юмовская с. д.

Управленіе Харьково-Николаевской ж. д. (Конторская, 1) Начальникъ дороги Волковъ, Вл. Ник. д. с. с., помощникъ его Пашковичъ Ад. Апол., к. сов. инж. п. с.

Сословныя учрежденія г. Харькова.

Дворянское Депутатское Собраніе (Николаевская пл. с. л. Губернскій Предводитель Дворянства Курченниовъ Серг. Ник., д. с. с. (Сумская, 49).

Канцелярія Предводителя Дворянства Харьковск. уѣзда (Рыбная, 36). Предводитель Дворянства князь Голицынъ Ал-ндр. Дм. к. сек. (Пушкинская, 46).

Городская Управа (Николаевская пл.) Городской голова Погорѣлко Ал-ндръ Конст. с. сов. Чернышевская с. д. Заступающій мѣсто головы Северинъ Ник. Ал-ндр., поруч. запас. (Мѣщанская с. д.).

Губернская Земская Управа (Сумская с. д.) Предсѣдатель Гордѣенко Мих. Егор., кол. сек. (Мироносицкая, 22).

Уѣздная Земская Управа (Конная, 4) Предсѣдатель Литаревъ Серг. Ник., дворян. (Харинскій пер., 1).

Городское по воинской повинности Присутствіе (Николаевская пл. Город. д.) Предсѣдатель Присутствія Погорѣлко Ал. Конст.

Уѣздное по воинской повинности Присутствіе (Рыбная, 36) Предсѣдатель князь Голицынъ Ал-ндръ Дм. (Пушкинская, 46).

Управленіе Мѣщанскаго Общества (Университет., 16). Распорядительный староста Жуковъ Вас. Вас. мѣщ. (Степной, 12).

Общая Ремесленная Управа (ст.-Московская, 7). Ремесленный Голова Грунтенко Наумъ Аф. цехов. (Епархіальная, 22).

Судебныя установленія.

Судебная Палата (Скобелевская пл.) Въ 1867 г. въ Харьковѣ послѣдовало открытіе Судебной палаты, округа суда и мировыхъ установленій по Уставу 1864 года Округъ Харьковск. Судебной палаты подвѣдомственны слѣд. округ.

ные суды: Харьковскій, Сумской, Курскій Орловскій, Воронежскій, Острогожскій, Полтавскій, Лубенскій, Новочеркасскій, Медвѣдецкій, Таганрогскій и Екатеринославскій. Старшій Предсѣдатель палаты, онъ-же Предсѣдатель 2-го гражд. д-та (вакансія). Предсѣдатели д-товъ уголовнаго: Крестьяновъ Ник. Ник. д. с. с. (Екатеринославская, 52); 1-го гражд. Петровъ Ник. Ал-ндр. д. с. с. (Епархіальная, 29) 3-го гражд. Власенко Дм. Андр. д. с. с. (Чернышевская, 24).

Прокурорскій надзоръ Судебной Палаты. Прокуроръ назначенный 18 мая Хрулевъ. кол. сов. (Прокуроръ Иркутск. суд. палаты) Товарищи прокурора Снопко Андр. Георг. д. с. с. (Сумская, 56) Лангъ Максим. Христ. с. с. (Усовская, 3) Дубланскій Ник. Андр. д. с. с. (Чернышевская, 17) Голенищевъ-Кутузовъ Дм. Фед. с. с. (Сумскаи, 59) Лузгинъ Степ. Льв. с. с. (Сумская, 48).

Окружный Судъ Предсѣдатель суда Ненарочкинъ Влад. Вас., тайн. сов. (Чернышевская, 7). Товарищъ Предсѣдателя Власовскій Фед. Мих , д. с. с. (Вознесенскій пер., 1).

Прокурорскій надзоръ Окружнаго Суда. Деларовъ Вл. Викт. с. с. (Губернаторская, 26). Товарищи Прокурора: Чеботаревъ Ив. Григ. (Сумская, 37) Питра Ал-ндръ Адол. (Ветеринарная, 1) Сокальскій Влад. Ив. (Епархіальная, 8) Краевскій Форт. Ант. (Старо-Московская д. Замятина) Войтенковъ Влад. Ник. (Тюремная, 24) Сергѣевъ Влад. Вас. (Тюремная, 10) Шмидтъ Федр Эдуард. (Ветеринарная, 19) Череповъ Ник. Ром. (Николаевская пл., 25).

Судебные слѣдователи: По важнѣйшимъ дѣламъ Марки Ник. Ив. с. с. (Ветеринарная, 28). Перваго уч. г. Харькова Шрейдеръ Конст. Вас., к. сов. (Чернышевская с. д.) Второго уч. Яскевичъ Ал-сѣй Ив. с. с. (Епархіальная с. д.). Третьяго уч. Здравомысловъ Ив. Як., к. с. (Аптекарскій пер.) Четвертаго уч. Лайминъ Ив. Мих., т. с. (Чеботарская, 61).

Судебные Пристава: Авсеневъ, Ник. Ант., (Романовскій пер., 16) Несоцкій Серг. Вас. (Максимиліановск. с. д.) Кисличенко Ал-ндръ Тимоф. (Михайловская с. д.) Пушечниковъ Фед. Ал-др. (Ващенковскій, 13).

Совѣтъ Присяжныхъ Повѣренныхъ: (Въ зданіи Присутст. мѣсть). Предсѣдатель Егоровскій Влад. Петр., прис. пов.

(Горяиновскій пер., 13). Товарищъ Предсѣд. Приходьковъ Кон. Пав., прис. пов. (Мироносицкая пл., 14).

Консультація Присяжныхъ повѣренныхъ и ихъ помощниковъ (Пащенко Тряпкинскій Съѣздъ д. Город. Общ-ва). Въ консультаціи даются совѣты по юридическимъ дѣламъ за очень невысокую плату; рекомендуются желающимъ присяжные повѣренные, указываются адреса ихъ. Пріемъ въ консультаціи ежедневный, кромѣ праздничныхъ и неприсутственныхъ дней, отъ 10 до 2-хъ часовъ дня.

Съѣздъ Мировыхъ Судей. (Пащенко-Трянк. Съѣздъ. д. город. общ-ва). Предсѣдатель Съѣзда Ильинскій Мих. Ил. с. с. (въ зд. Университета) Секретарь гражд. отд. Перекрестовъ Евт. Ал-ндр., н. с. (Пушкинская ул., 1), уголовн. отд. Пуковскій Ал-ндръ Як., с. с. большая Москалевская 24). Участковые мировые судьи: 1-го уч. Коптевъ Парф. Ив., с. с. (Мѣщанская) 2-го уч. Зимовскій Фед. Фед., н. с. (Чернышевская с. д.) 3-го участка Бичъ-Лубенскій Ив. Мих., к. сек. (Михайловская с. д.) 4-го уч. Матвѣевъ Ник. Мих., к. сек. (Сумская, 37) 5-го уч. Шкоде Мих. Ив. т. с. (Садовая, 10) 6-го уч. Григоросуло Анат. Ив. к. сов. (Мордвиновскій, д. Шишкиной).

Нотаріусы:

Старшій Нотар. Суда Иноземцевъ Мих. Егор., д. с. с. (Кнышевскій пер., 14). **Нотаріусы.** г. Харькова: Бойчевскій Ник. Пет., (Николаевская пл., д. Торгов. Банка). Базилевскій Андр. Павл. (Никол. площ., д. Альшванга). Фигуровскій Дм. Глѣб. (Пащенко Трянк. Съѣздъ д. гор. общ-ва). Полѣшко Ал-сѣй Иги. (Торговая, д. Купеч. Банка). Смирницкій Дм. Плат. (Рыбная ул.) Янсонъ Ал-ндръ Рафаил. (Университетская, д. город. общ-ва). Щавинскій Юл. Бл. (Николаевская площадь, Соборный домъ).

Почта и телеграфъ.

Управленіе Харьк. Почтово-Телеграфнаго Округа (Почтовый пер. с. д.) Начальникъ округа Корженевскій Влад. Иг. с. с. въ зд. Управл. окр.

Центральная Почтово-Телеграфная контора (Вознесенская пл.) Начальникъ конторы Джунковскій Петръ Ник., н. с. въ казен. зданіи.

1-я Городская Почтово-Телеграфная контора (Конторская ул., № 32) Начальникъ конторы Пархоменко Петръ Мих., к. сов. (въ зд. конт.).

2-я Городская Почтово-Телеграфная контора (Чернышевская ул., № 28) Начальникъ конторы Геращенко Тим. Ил., н. с. (въ зданіи конторы).

3-я Городская Почтово-Телеграфная контора (Горяиновскій пер. № 13). Начальникъ конторы Тычинскій Людв. Петр., к. сов. (въ зд. конторы).

Телефонъ. Кромѣ телефоннаго абонемента, для нуждъ населенія существуетъ доступъ для переговоровъ по телефону въ центральной телефонной станціи и во всѣхъ почтово-телеграф. учрежденіяхъ съ платой по 15 коп. за каждыя 3 минуты разговора. Телефонный абонементъ стоитъ отъ 75-ти руб. въ годъ, время для пользованія телефономъ на центральной телеф. станціи опредѣлено во всякое время дня и ночи.

Центральная телефон. станція (Сумская, № 1). Начальникъ станціи Бретшнейдеръ Роб. Генр. к. с. (Сумская, 1).

Войска г. Харькова.

Въ Харьковѣ расквартированы слѣдующія войска: 121-й пѣхотный Пензенскій Генералъ-Фельдмаршала графа Милютина полкъ, 122-й пѣхотный Тамбовскій полкъ, 124-й пѣхотный Воронежскій полкъ, 201-й Лебединскій резервный баталіонъ, 202-й Старобѣльскій баталіонъ, составляющіе 51 резервную бригаду, и 1-й Оренбургскій казачій полкъ. Здѣсь-же находятся штабъ 10-го армейскаго корпуса, въ составъ котораго входятъ выше названные полки, штабъ 31-й пѣхотной дивизіи, штабъ 10-й кавалерійской дивизіи, артиллерія 10 арм. корпуса и управленіе корпуснаго интенданта.

Штабъ 10-го корпуса (Бѣлгородская ул., 2). Командиръ корпуса Случевскій Капит. Конст., ген.-лейт. (Садово-Куликовская, 5) Штабъ 31-й дивизіи (Мало-Мясницкая, 4) Начальникъ дивизіи Кублицкій Петръ Софр., ген. лейт. (Епархіальная д. Карпова). Начальникъ Штаба Мюллеръ Ник. Ал-ндр., полк. (Царицынская, 3). Командиръ 121-го пѣх. Пензенскаго полка Зегеловъ Ал-ндръ Ал-ндр., полк. (Сумская, 31). Командиръ 122 пѣх. Тамбовскаго полка Клембовскій Влад. Ник., полк. (Старо-Московская, 45). Командиръ 124 пѣх. Воронеж-

скаго полка Ржесневицкій Гавр. Викент. полк. (Сумская, 39). Начальникъ 31-й резервной бригады Нечаевъ Ник. Ив., ген маіоръ (Сумская, 24). Командиръ 202-го резервн. Старобѣльскаго баталіона Нуджевскій Митр. Ефим., полк. (Чернышевская, 68). Командиръ 201-го резервн. Лебединскаго бат. Безобразовъ Влад. Ал-ндр., полк. (Вознесенская пл., 19).

Штабъ 10-й Кавалерійской дивизіи (Николаевская ул., 20) Командующій дивизіей Бибиковъ Серг. Ильичъ, свиты Его Величества ген. маіор. (Благовѣщенская ул. д. гр. Капнист.). Начальникъ штаба дивизіи Гончаренко Мих. Ив., полк. (Черноглазовская, 15). Командиръ 1-го Оренбургскаго казач. полка Агаповъ Петръ Осип., полк. (Зміевская, 6).

Артиллерія 10-го арм. корпуса (Михайловская ул., 37). Начальникъ артил. Хитровъ Ник. Мих. ген.-лейт. (Сумская, 45).

Управленіе завѣдующаго передвиженіемъ войскъ (Чеботарская, 23) Завѣдующій передвиж. войскъ Рербергъ Фед. Петр., подполк. ген. шт. (Тюремная пл. д. Файнберга) Комендантъ ж. д. ст. Харьков. Люшинъ Мих. Ник., подп., въ томъ-же домѣ.

Управленіе инженерной дистанціи (Епархіальная, 3) Начал. дистанціи вновь назн. полк. Карташевъ. Вр. и. д. Вейссъ Роб. Генр. Ферд., воен. инж. (Бѣлгородская, 7).

Управленіе корпуснаго интенданта 10-го армейск. корпуса (Сумская, 9/21). Корпусный интендантъ Соляниковъ Ив. Лук., с. с. (Сумская, 21/23).

Общества попеченія.

Губернское Дворянское Общ-во вспоможенія (Черноглазовская, 17). Предсѣдательница комитета Курченинова Клеопатра Ал-ндр., жена д. с. с. (Сумская, 49) Секретарь Штакеншнейдеръ Влад. Анд., с. с. (Чернышевская с. д., 55).

Вспомогательное Общ-во Харьковск. купеческаго сословія (Рыбная, 19). Предсѣдатель правленія Велитченко Ив. Кир., ком. сов. (Воскресенская ул. с. д.).

Общество взаимнаго вспоможенія прикащиковъ (Рыбная, 5). Предсѣдатель Правленія Егоровъ Ал-ндръ Пет., мѣщ. (М.-Гончаровская, 20).

Общество взаимнаго вспоможенія наборщиковъ (Петинская, 10). Предсѣдатель Прейсъ Ник. Пав., докт. (Петинская, 10).

Общество взаимнаго вспоможенія занимающихся письменнымъ трудомъ (Торговая пл., 1) Предсѣдатель правленія Максимовъ Ал-сѣй Мих., двор. (Епархіальная, 8).

Общ-во взаимн. вспоможенія учительницъ и воспитательницъ (Зміевская с. д.). Предсѣдательница Шимкова Марія Ант. (Конторская, 11). Секретарь Казначей Шиховъ Вас. Вас. д. с. с. (въ зд. реальн. учил.)

Общество пособія недостаточнымъ студентамъ Харьковскаго Императорскаго Университета. Предсѣдатель ректоръ университета Куплевасскій Ник. Осип. (Мироносицкая, 40) Казначей Чириковъ Анд. Дм., с. с. (Садовая, 13).

Общество попеченія о нуждающихся ученикахъ Реальнаго училища. Предсѣдатель правленія Шиховъ Вас. Вас., д. с. с. директ. учил. (въ зд. учил. Старо-Московская).

Общество вспоможенія бѣднымъ ученикамъ 2-й м. гимназіи Предсѣдатель Сумцовъ Ник. Дм., д. с. с. (М.-Гончаровская 38). Секретарь Ефимовичъ Пав. Леонт.

Общество попеченія о нуждающ. ученикахъ 3-й м. гимназіи. Предсѣдатель Курчениновъ Серг. Ник., д. с. с. (Сумская, 49). Дѣлопроизводитель Шостенко Вас. Ив., к. с. (Пушкинская, 47).

Общество попеченія о нуждающ. ученикахъ музыкальнаго училища (Екатеринославская, 30) Предсѣдательница комитета Фонъ-деръ-Лауницъ Марія Ал-ндр., жена полков. слоб. Алексѣевка Харьк. у. Секретарь Лейкфельдъ Пав. Эмил., проф. (Ярославская, 14).

Общество попеченія о нуждающ. ученикахъ низшихъ учебн. заведеній (Ник. пл. город. упр.). Предсѣдатель правленія Данилевскій Вас. Як. проф. (Мироносицкая пл., 16). Секретарь Дашевскій Ник. Пав., учит. (Дворянская, 6).

Епархіальное попечит. о бѣдныхъ дух. званія. Членъ отъ духовной консисторіи Гончаревскій Іоаннъ Николаев. свящ. (Мироносицкая, 55). Членъ и казначей Федоровъ Ник. Пав., прот. (Благовѣщенская пл. церк. 9).

Совѣтъ общества пособія горнорабочимъ юга Россіи (Сумская, 18). Предсѣдатель совѣта Карповъ Пет. Ал-ндр., д. с. с. (Чернышевская с. д.).

Благотворительное общество судебнаго вѣдомства при канц. старш. предсѣд. суд. пал.) Предсѣдатель правленія Черняевскій Ал-ндр. Анд., тайн. сов. Казначей правленія Ненарочкинъ Влад. Вас. тайн. сов.

Французское благотворительное общество. Предсѣдатель комитета Муронъ Г. И. (Пушкинская, 40).

Швейцарское благотворительное общество. Предсѣдатель Гретеръ (Эмиль Яковл. Екатеринославская, 1).

Попечительство о народныхъ чайныхъ г. Харькова (Пушкинская, 44). Предсѣдательница комитета Пономарева Ел. Вас. (Пушкинская 44). Распорядители: по 1-й чайной (Васильевскій пер.) Клейнъ Люб. Карп. (Садовая, 10). По 2-й чайной (Конная пл.) Парманина Евдок. Дм. (Пушкинская с. д.). По 3-й чайной (Борзый пер.) Енуровская Анна Ив. (Садово-Куликовская) с. д.).

Губернскій комитетъ попечительства о народной трезвости. Предсѣдатель-Губернаторъ.

Попечительное общество о Харьков. домѣ трудолюбія и Ольгинскомъ пріютѣ. Предсѣдатель правленія Губернаторъ, Товарищъ его Іозефовичъ А. А. (Сумская, 13). Секретарь Тихоцкій Влад. Фед. (Гончаровская, 4). Попечитель дома трудолюбія Емельяновъ Мих. Вас. (Екатеринославская, 2). Предсѣдательница Ольгинск. дѣтск. пріюта Падеревская А. В. (Пушкинская, 43).

Харьковское мѣст. управ. Россійскаго общества краснаго креста (Сумская д. губ. земск. упр.). Пресѣдатель управленія графъ Каннистъ Вас. Ал-сѣев., гофмейстеръ Высоч. двора въ С.-П. Б., товарищъ его Зарубинъ Ив. Конд., проф. (Конторская).

Харьковская община сестеръ милосердія краснаго креста (Вознесенская пл). Предсѣдательница общины Винбергъ Вѣра Іосиф., жена генер. въ С.-П.Б. Казначей общины Алчевскій Дм. Ал-сѣев. (Садово-Куликовская с. д.).

Харьковское отдѣленіе попечительства Императрицы Маріи о слѣпыхъ. Предсѣдатель совѣта Гиршманъ Леон. Леоп., д. с. с. (Сорокинскій пер. с. д.). Секретарь Штакеншнейдеръ Влад. Андр. с. с. (Чернышевская, с. д.)

Училище для слѣпыхъ дѣтей (Сумская, 55). Инспекторъ Лейко Конд. Фед. г. с. (въ зд. училища).

Училище глухонѣмыхъ (Тургеневская). Учредитель училища Ветуховъ Вас. Мих. свящ. (Мордвинскій пер., 25).

Общество исправительныхъ пріютовъ. Предсѣдатель правленія Спицновъ Анд. Ник. Секретарь Оршанскій Моис. Григ., канд. прав. (Пушкинская, 22).

Общество содѣйствія физическому воспитанію дѣтей и попеченія о нихъ. (Театральный пер. 6) Предсѣдатель правленія Кравцовъ Пет. Ив., врачъ (Театральный, 6).

Общество попеченія о больныхъ дѣтяхъ Предсѣдатель Филипповъ Ник. Ник., докт. мед. (Старо-Московская, 3).

Богадѣльня Харьковск. ремесленнаго общества (Екатеринославская, 119) Предсѣдатель совѣта Грунтенко Наумъ Аѳ., цехов. (Епархіальная, 22).

Мѣщанская богадѣльня (Семинарская, 16) Предсѣдатель совѣта Мих. Ив., мѣщ. староста Цѣпковъ Ал-сѣй Андр., въ зд. богадѣльни.

Дѣтскій пріютъ (Пушкинская, 28). Попечительница. помощница Королева Екат. Игнат. (Мироносицкая, с. д.) Смотрительница Отрошкевичъ Над. Плат. въ зд. пріюта.

Дневное убѣжище „Ясли“ для дѣтей бѣдныхъ работницъ (Москалевка д. Сыропова). Попечительница совѣта Сомова Ел. Ник. (Максимиліановская, 11).

Харьк. отдѣлъ Рос. общ. покровительства животнымъ (Петровскій пер., 5) Предсѣдатель князь Голицынъ Ал-ндр. Дм., предвод. двор. (Пушкинская, 46) Казначей Фьерфоръ І. П. (Садовая, 6).

Лѣчебныя заведенія г. Харькова.

Александровская Городская больница. (Благовѣщенская ул. № 25). Въ качествѣ стаціонарныхъ больныхъ принимаются лица, имѣющія больничные билеты для безплатнаго лѣченія. Амбулаторный пріемъ ежедневно отъ 9 ч. ут. до 3-хъ ч. дня. Старшій врачъ Кравцовъ П. И. Театр. пер., 6.

Николаевская Городская больница. (Корсиковская ул.). Предназначена преимущественно для чернорабочихъ. Старш. врачъ Чеботаревъ С. Я. Въ зд. больницы.

Губернская Земская больница. (Сабурова дача). Состоитъ въ вѣдѣніи Земства. Больница раздѣлена на 15 отдѣленій, изъ нихъ—6 общихъ и 9 психическихъ. При больницѣ открыта новая психіатрическая лѣчебница для душевныхъ и нервныхъ больныхъ.

Безплатная амбулаторная лѣчебница при Харьк. Общинѣ сестеръ Милосердія Краснаго Креста. (Вознесенская пл.). Медицинскіе совѣты и необходимыя лѣкарства бѣднымъ больнымъ выдаются безплатно. Желающіе пригласить сестру милосердія на домъ для ухода за больными платятъ въ пользу Общины по 1 р. въ сутки; за ночное дежурство 1 р. 50 к. Для бѣдныхъ уходъ доставляется безплатно.

Учрежденія Харьковскаго Медицинскаго Общества. (Пушкинская, 14). Лѣчебница для приходящихъ больныхъ. Пріемъ отъ 10—2 дня. Больница имени Донецъ-Захаржевскаго для острыхъ заболѣваній преимущественно для внезапно-заболѣвшихъ.

Бактеріологическая станція съ Пастеровскимъ институтомъ для приготовленія антедефтиритной сыворотки. Пріемъ укушенныхъ бѣшенными животными отъ 9-11 ут. и 3-5 дня. Пріютъ для помѣщенія укушенныхъ. Химико микроскопическій кабинетъ. Пріемъ отъ 9 ут. до 8 ч. веч.

Лѣчебница Дринкмана. (Кокошкинская, 3). Принимаются всякіе больные, за исключеніемъ заразныхъ и душевныхъ. Имѣется водолѣчебн. Плата за содержаніе и уходъ отъ 120 р. въ мѣсяцъ. Пріемъ приходящихъ больныхъ 10-2 д. и 4-6 в. Завѣд. лѣчеб. Э. Э. Дринкманъ.

Лѣчебница для больныхъ внутренними и нервными болѣзнями Ив. Ив. Свѣтухина. (Мироносицкая ул., 14). Пріемъ стаціонарныхъ больныхъ во всякое время,—приходящихъ отъ 4-6 в., кромѣ воскрес. и среды.

Санаторій и водолѣчебное заведеніе Дм. Хд. Хажинскаго. Ветеринарная ул., 3). Принимаются больные внутренними и нервными болѣзнями. Плата за содержаніе и уходъ отъ 2 р. 50 к. въ сутки.

Водолѣчебница и лѣчебница Давидовичъ С. В. (Благовѣщенская ул., №№ 10-12). Принимаются больные съ болѣзнями: хирургическими, внутренними и нервными, исключая заразныхъ. Плата за содержаніе и полный уходъ отъ 4 р. въ сутки. Завѣдыв. лѣчебницей Лицынъ Пав. Аф. Пріемъ въ водолѣчебницѣ: для дамъ 10-12 д. и 4-6 в., для мужчинъ 8-10 ут. и 6-8 в. Врачъ водолѣчебницы Говсѣевъ Ал-дръ Аним.

Поликлиника нервныхъ болѣзней, электротерапевтическій кабинетъ имени Манько. (Пушкинская, 29). Принимаются амбулаторные больные, безплатно, ежедневно, кромѣ Воскресен. и праздничн. дней, отъ 10-12 дня. Завѣд. кабинетомъ—проф. Я. А. Анфимовъ, принимаетъ 1 разъ въ недѣлю.

Лѣчебница для душевныхъ и нервныхъ больныхъ Ив. Як. Платонова (Скобелевская ил., 14). Пріемъ стаціонар. больныхъ во всякое время,—приходящихъ 9-12 д. Консультаціи при участіи проф. Я. А. Анфимова. Плата отъ 75 до 150 р. въ мѣсяцъ.

Психіатрическая лѣчебница д-ровъ Трутовскаго, Будзинскаго и Ряснянскаго. (Черноглазовская, 7) Принимаются нервно-больные и эпилептики. Плата за содержаніе и уходъ отъ 75 р. въ мѣсяцъ. Завѣд. лѣчеб. Як. Як. Трутовскій.

Хирургическая факультетская клиника. (Харитоненков. пер.) Открыта съ 1-го сент. по 20-е мая. Плата съ стаціонарн. больныхъ 8 р. въ мѣсяцъ; бѣдные безплатно. Пріемъ амбулаторныхъ по хирургич., мочеполов., зубнымъ, ушнымъ, горлов. и носовымъ болѣзнямъ въ 12 ч. дня. Имѣется ортопедическій кабинетъ, массажъ, электризація. Директоръ клиники проф. Л. В. Орловъ.

Стаціонарная хирургическ. лѣчебница при Харьк. Общинѣ сестеръ Краснаго Креста. (Вознесенск. ул. с. д.). Плата за со-

держаніе и лѣченіе отъ 2-хъ до 5-ти руб. въ сутки. Имѣются безплатныя кровати. Завѣд. лѣчебницей зас. проф. И. К. Зарубинъ.

Хирургическая лѣчебница Ник. Пет. Тринклера. (Чернышевская ул., 11). Пріемъ больныхъ во всякое время.

Хирургическая лѣчебница М. Б. Фабриканта. (Театр. пл., 5). Пріемъ стаціонар. во всякое время, приходящихъ отъ 6—7 ч. При лѣчебницѣ—ортопедическій институтъ.

Городская дѣтская (безплатная) больница. (Дворянская ул. 11). Основана въ 1878 г. въ память кн. Крапоткина, по почину д-ра Франковскаго. Пріемъ стаціонарныхъ больныхъ въ теченіе полныхъ сутокъ, приходящихъ съ 9 ут. до 1 ч. дня. Предсѣдат. Попечит. Совѣта Свѣтухинъ Мих. Ив. Мироносицк. ул. с. д. Врачъ распорядитель Макухинъ Ал-дръ Ник. Дворянск. наб., 4.

Дѣтская больница Общества попеченія о больныхъ дѣтяхъ г. Харькова. (Рыжовскій пер. 24.) Принимаются больные дѣти (незаразные) обоего пола до 15 лѣт. возраста, безъ различія званія. Кромѣ безплатныхъ кроватей, есть платныя по 1 р. въ сутки. Завѣд. лѣчебницей Ник. Ник. Филипповъ, д-ръ мед.

Городская амбулаторная дѣтская и гинекологическая лѣчебница. (Москалевск., 51). Предназначена для безплатнаго пріема больныхъ дѣтей и женщинъ. При ней находится городской оспопрививательный кабинетъ. Пріемъ больныхъ отъ 1—3 дня, кромѣ Воскрес. Предсѣдат. Попечител. Совѣта Вышинскій Л. М. Конторск., 6. Врачъ-распорядител Ляшенко Мих. Як. Москалевская, 27.

Акушерско-Гинекологическая клиника (Въ зд. Университета, Харитоненковск. пер. Пріемъ роженицъ во всякое время;—приходящихъ и осмотръ кормилицъ отъ 10—12 дня. Директоръ клиники зас. проф. Ник. Фил. Толочиновъ.

Родильный домъ съ гинекологическимъ отдѣленіемъ при Земскомъ Повивальномъ Училищѣ. (Ст. Московск. 16). Пріемъ приходящихъ отъ 9—11 ут., кромѣ праздничныхъ дней. Стаціонарные больные принимаются во всякое время. При домѣ имѣется комната для „секретныхъ“, съ платою 15 р. въ мѣсяцъ. Въ каникулярное время домъ закрытъ. Директоръ-зас. проф. Пав. Афр. Ясинскій.

Женская лѣчебница и родильный пріютъ М. А. Амчислав-
каго. (Екатеринославская, 39). При консультаціи проф. П. А.
синскаго. Плата за содержаніе и уходъ отъ 3 р. въ сутки.
Пріемъ приходящихъ и осмотръ кормилицъ отъ 10—12 д. и
—6 в.

Женская лѣчебница и родильный институтъ В. О. Фукса и
И. Я. Данилевскаго. (Сумская 31). Пріемъ больныхъ во всякое
время. Консультаціи съ участіемъ проф. Толочинова.

Хирургическо-Гинекологическая лѣчебница съ родил. отдѣл.
д-ровъ А. С. Гаврилко и Д. В. Лихоносова. (Конторская, 8).
Пріемъ амбулатор. больн. отъ 1—2 дн., стаціонарныхъ во
всякое время.

Женская лѣчебница съ род. отдѣлен. Б. Ф. Рейгардтъ.
Холодн. гора, Токовая ул., 31). Пріемъ стаціонарныхъ боль-
ныхъ во всякое время.

Женская лѣчебница Ел. Сер. Дрентельнъ. (Бол. Моска-
евск., 47). Имѣются постоянныя кровати для роженицъ.

Глазная клиника. (Харитоненк. пер.). Пріемъ стаціонар-
ныхъ больныхъ продолжается круглый годъ. Пріемъ прихо-
дящихъ отъ 9 до 11 ч. ут., кромѣ Воскрес. Директоръ кли-
ники проф. Л. Л. Гиршманъ.

Глазная лѣчебница Евс. Пет. Брауштейна. (Рымарская 28).
Пріемъ стаціонар. больныхъ во всякое время, приходящихъ
отъ 9—11 утра.

Горловая и ушная лѣчебница Дм. Аб. Дынина. (Сумская 52).
Пріемъ стаціонар. во всякое время, приходящихъ отъ 11—1 ч.
дня. Заразительн. больные въ лѣчеб. не принимаются.

Дерматологическая клиника. (Военный госпиталь и зданіе
Университета). Безплатный пріемъ больныхъ по кожнымъ,
венерическимъ и сифилитическ. заболѣваніямъ ежедневно,
кромѣ Воскр. и праздниковъ, отъ 1—2 д. въ амбулаторіи при
Универс. (противъ Собора) и отъ 11—12 въ клиникѣ воен.
госпиталя (въ концѣ Сумской ул.) Завѣд. клиникой проф.
И. Ф. Зеленевъ.

Частная женская венерическая лѣчебница. (Старо-Мясниц-
кая, 15).

Клиника зубоврачебной школы Заговалова и Кривопускова (Уголъ Московской ул. и Никол. пл.). Пріемъ больныхъ по таксѣ: вырываніе зуба—20 к., пломбированіе—1 р., искусственные зубы—1 р. 30 к.

Клиника зубоврачебной школы В. Я. Дубовскаго. (Сумская 2). Пріемъ больныхъ отъ 9—3-хъ дня. Дежурство врача въ клиникѣ въ теченіе цѣлаго дня.

Клиники Ветеринарнаго Института состоятъ изъ хирургическаго и терапевтическаго отдѣленій. Пріемъ и выдача стаціонарныхъ больныхъ животныхъ отъ 9—2 дня. Плата за большихъ животныхъ 50 к. въ сутки (при своемъ кормѣ—лѣченіе безплатно), за малыхъ 25 к. въ сутки. Птицы принимаются безплатно. Завѣд.: проф. Г. И. Косяковъ и проф. П. Л. Гордѣевъ. Амбулаторный пріемъ больн. животныхъ отъ 9 до 2 ч. дня. Совѣты, рецепты и т. п.—безплатно. Завѣд. проф. М. Л. Мальцевъ.

Лѣчебница Харьк. отдѣла Общ-ва покровительства животнымъ. (Ст. Московская, 65). Пріемъ отъ 10—2 дня. Завѣд. старш. губ. ветер. Іос. Пр. Нешумовъ.

Ночныя дежурства врачей. (Московская ул., д. Кохъ № 16). Телефонъ № 640. Первоначальное возникновеніе Общ-ва, по частной иниціативѣ, относится къ 1895 г. Уставъ Общ-ва утвержденъ въ 1897 г. Предсѣдатель Об-ва Д. Я. Романовичъ. Секретарь Общ-ва І. Б. Тэръ-Микаэльянцъ.

АПТЕКИ:

На Ветеринарной ул.: Мильфорта В. Ф. д. Пильстрема.
На Воскресенской ул.: Коновалова В. В.; домъ д-ра Андіонъ.
На Екатеринославск. ул.: Лапина М. П.; домъ № 10.
„ „ „ Плотичера Л. С.; д. № 43.
„ „ „ Щавинскаго С. Б.; д. № 26.
На Ивановкѣ: содерж. Дамрофъ Л. и Фолькманъ В.
На Кацарской ул.: Чудновскаго С. Б.; д. № 18.
На Клочковской ул.: Фолькмана; д. Ольховыхъ.
На Куликовской ул.: Кулаковскаго А. В.; д. № 21/7 (уголъ Мѣщанской ул.).
На Марьинской ул.: Тутаева, д. Голева.
На Московской ул.: нас. Кохъ; соб. домъ.
На Николаевской пл.: Сартиссона Е. И.; д. Гладкова.
На Петинской ул.: Спасскаго Л. Г., № 26. (Уг. Царицынской).
На Пушкинской ул.: Середницкаго Ц. Н.; д. № 30.
На Рыбной ул.: Бурцовъ Н. И.; д. Волжско-Камск. банка.
На Скобелевской пл.: Войташевскаго Б. И.; д. Финке.
На Сумск. ул.: Давиденко, сод. Щавинск. д. Лысикова № 6.
„ „ „ Дамрофъ Л. Ф. Д. Дмитріева, № 50.
На Старо-Московск. ул.: Португалова А. А. д. № 3.
На Торговой пл. Лапина В. П. д. Чикина.
На Холодной горѣ: Рихмана, д. Александрова.

Гомеопатическія аптеки:

На Екатеринославской, д. № 36. Общество послѣдоват. гомеопатіи.
На Рыбной ул., № 34. Юхновича.

Банки.

Харьковская Контора Государственнаго Банка (Сумская, 12). Производитъ всѣ банковыя операціи ежедневно, кромѣ праздничныхъ и неприсутственныхъ дней. Управляющій Сумцовъ Сем. Ник., д. с. с. Сумская, 12.

Харьковское Отдѣленіе Государственнаго Дворянскаго Земельнаго Банка. (Сумская, 78). Цѣль банка—поддержаніе землевладѣнія потомственныхъ дворянъ путемъ выдачи ссудъ подъ земельную собственность внѣ городской черты. Управляющій Свербеевъ Дм. Ал-др., к. с. Сумская, 78.

Харьковское Отдѣленіе Крестьянскаго Поземельнаго Банка. (Сумская, 78). Цѣль банка—оказаніе помощи крестьянамъ и проживающимъ въ селеніяхъ мѣщанамъ, постоянно занимающихся земледѣліемъ, въ пріобрѣтеніи и удержаніи земельной собственности, путемъ выдачи ссудъ подъ залогъ ея. Управляющій Свербеевъ Дм. Ал.-др., к. с.

Городской Купеческій Банкъ. (Торговая пл., 32). Директоръ Банка Жевержеевъ Ник. Ал.-сѣев. пот. поч. гр. Клочковская, 65.

Харьковское Отдѣленіе Волжско-Камскаго Коммерческаго Банка. (Рыбная, 10). Управляющій Кричевскій Ад. Фед., с. с. Рыбная, 10.

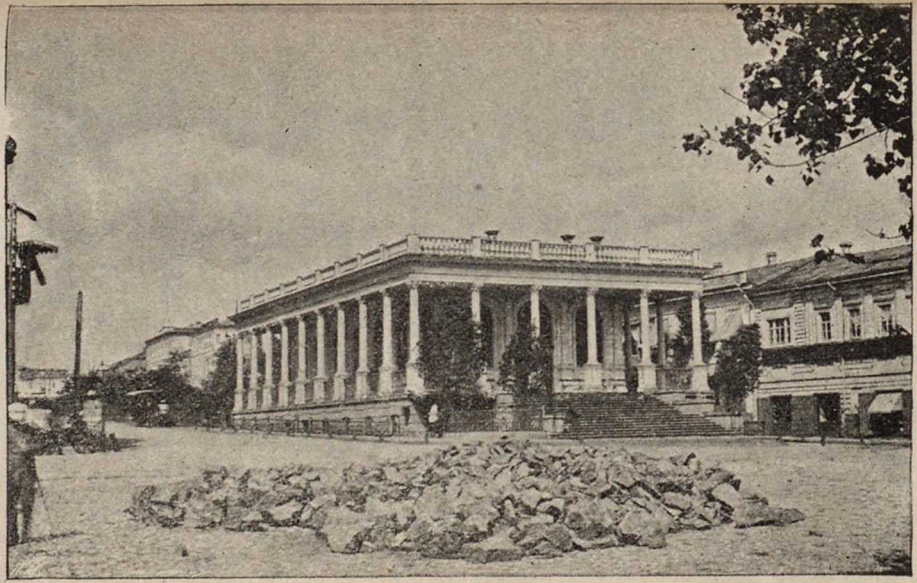

Биржа.

Харьковское Отдѣленіе Азовско-Донского Коммерческаго Банка. (Николаевская пл., 4). Управляющій Левенсонъ Гр. Гр. пот. поч. гр. Губернаторская, 11.

Харьковскій Земельный Банкъ. (Николаевская пл., с. д.). Предсѣдатель Рябушинскій Вл. Пав. Благовѣщенская, 14.

Харьковское Отдѣленіе С.-Петербургскаго Международнаго Коммерч. Банка. (Московская, 8). Директоръ Лихонинъ Мих. Ор. Сердюковск. пер., 2.

Кредитныя Общества.

Харьковское Общество Взаимнаго Кредита. (Плетневскій пер., 1). Предсѣд. Правленія Максимовъ Ан. Мих., двор. Епархіальная, 8.

Второе Харьк. Общество Взаимнаго Кредита. (Петровскій пер., д. Матвѣевой). Предсѣд. Правленія Куликовъ Андр. Ив. п. п. гр. Никол. пл. с. д.

Общество Взаимнаго Кредита Прикащиковъ. (Рыбная, 18). Предсѣдатель правленія Демидовъ Вас. Кап. Клочковская, 25.

Общество Взаимнаго Кредита Горнопромышленниковъ Юга Россіи. (Петровскій п., 2). Предсѣдатель Бѣлинъ Вл. Ив., инж. тех. Михайловск. пл., 52.

Городской Ломбардъ. (Петровскій пер., 1). Открытъ ежедневно отъ 10 до 2-хъ ч. дня, кромѣ воскресныхъ и праздничныхъ дней. Ломбардъ выдаетъ ссуды подъ залогъ вещей. Ежемѣсячно устраиваются аукціонныя продажи просроченныхъ закладовъ.

Страховыя Общества.

Общество взаимнаго страхованія имуществъ отъ огня. (Университетская Горка). Распорядители: Зиберъ Ал-дръ Ал-др. пот. поч. гр. Пушкинская, 73. Мигулинъ Ал-сѣй Ст., д. с. с. Леусовскій, 11. Ямпольскій Фед. Тим., д. с. с. Ветеринарная, 24.

Отдѣленіе Стр. Общ. Россія. (Николаевская пл., с. д.). Общество заключаетъ страхованія: жизни, имуществъ отъ огня, транспортовъ, стеколъ, а также страхованія пассажировъ отъ несчастныхъ случаевъ.

Первое Россійское Страховое Общество, учрежд. въ 1827 г. (Рыбная ул., 18). Главный агентъ Жевержеевъ Сер. Ник., пот. поч. гр.

Агентство Страхового Общества „Якорь". (Рыбная, 19). Главный агентъ Велитченко Ив. Кир. ком. сов. Воскресенская пл., 5.

Агентство Сѣвернаго Страхового Общества. (Екатеринославск. ул., 19). Главный представитель

Монаковъ Ив. Ал-сѣев., канд. ком. Екатеринославская, 19.

Представительство Варшавскаго Страхового отъ огня Общества. (Рыбная, 10). Управляющій Новицкій Стан. Ал-сѣев., двор. Епархіальная, 8.

Агентство Страховой Компаніи „Надежда". (Горяиновскій пер., Гостинный рядъ). Агентъ Егоровъ Б. Б.

Отдѣленіе Страхового товарищества „Саламандра". (Рыбная ул., 23). Уполномоченный Поляковъ Бор. Як.

Агентство страхованія жизни „Заботливость". Рыбная, 10). Главный агентъ Новицкій Ст. Ал-др., двор.

Французское Общество страхованія жизни „Урбенъ" разрѣшенное къ дѣятельности въ Россіи. Главный представитель для Харьк. округа Н. К. Стеріо. Рыбная, 18.

Нѣкоторыя торговыя и промышленныя фирмы.

Агенты и Комиссіонныя конторы.

Мещерскій. Посредн. контора. Екатеринославская, 28.

Фьерфора Г. И. Комисс. контора, „Трудъ“, уголъ Московской и Петровскаго пер., 5—15.

Амбары.

Попова Ф. А. Кузнечная, 4.

Аптекарскіе магазины.

Груздева М. И. Екатеринославская. д. Гинцбурга.

Русскаго общества. 1) Екатеринославская 7, 2) Петровскій пер., 6.

Шиперовича Л. В. Уголъ Екатеринославской и Рождественской улицъ.

Нечипоренко. Николаевская пл., 20.

Бакалейные товары.

Воловникъ, Рыбная ул., уголъ Подольскаго пер.

Жевержеевъ и Сынъ 1) Противъ Собора, 2) Екатеринославская, 39.

Игнатищевъ И. Е. Екатеринославская противъ гост. Моне

Лысиковъ. К. П 1) Сумская, собств. домъ 6. 2) Николаевская, пл., городской домъ, 3) Екатеринославская, домъ Кузина.

Уткина, К. П. Рыбная, собств. домъ.

Бани.

Гладкова, Дворянская.

Корытина, Кузнечная, ул., у Кузнечнаго моста.

Сергѣевой, Банный переулокъ.

Фокина, Банный переулокъ.

Булочныя.

Муравьева. Екатеринославская, уголъ Ярославской.

Кокина. Екатеринославская, уголъ Рождественской.

Парчинскаго. Сумская, 3.

Бумага писчая и печатная.

Велитченно И. К. Писчебум. магазинъ у Лопанскаго моста.
Ловьяновъ. Бумага писчая и печатная. Уголъ Армянскаго и Петровскаго пер.
Окушко. Бумага, картины, гравюры, краски и пр. Екатеринославская, 1.
Синельникова. Рыбная, 9.

Бѣлье.

„Брюсель“. Магазинъ бр. Альшвангъ. Николаевская с. д.
Альшвангъ А. и П. Бѣлье и полотна. Московская, д. Шахова
Жирардовскій магазинъ. Университетская, у Пассажа.
Шилингеръ. Англійскій магазинъ. Николаевская пл., домъ Аз. Дон. Банка.

Вина.

Жевержеевъ и Сынъ. Противъ Собора.
Каменная балка Т-во со скидкою 10%. Монастырскій пер. близъ Астраханской Гостинницы.
Лемеръ, Уголъ Московской и Петровскаго пер.
Леоновъ Дм. Петр. Загр. и Южнобер. вина. Московская, д. Дмитрова 20, тел. 820.

Велосипеды.

Шмидтъ К. К. Складъ велосипедовъ и принадлежностей къ нимъ. Сумская, 1.

Воды минеральныя.

Блехера. Кацарская, 12.
Булаховскаго. Заведеніе искуств. минер. водъ. Екатеринославскій скверъ.

Галантерейные и модные товары.

Василенко А. В. Екатеринославская, д. Руфа.
Галанова, Пассажъ №№ 5, 6, 7 и 8.
Ефанова, Горяиновскій пер. №№ 21, 22.
Колчинскаго. Пассажъ № 11.
Освятинскаго Я. И. Модно-галантерейные товары. Пассажъ № 56—57.

Роеръ. П. Ю. Модно-галантерейные товары. Гостинны рядъ, противъ Серебряной линіи.

Соболевъ. Ант. Конст. Модно-Галант. и игольн. бли Собора.

Гостинницы.

Астраханская, Монастырскій пер. (съ рестораномъ).

Большая Московская, уг. Купеч. спуска и Клочковской у

Grand H'othel (Европейская). Павловская площадь (с рестораномъ).

Моне. Екатеринославская, уголъ Рождественской.

Марсель. Рыбная, уголъ Университетской (съ рестораном

Петербургская. У Лоцманскаго моста (съ рестораномъ).

Россія. Екатеринославская, д. Руфа (съ рестораномъ).

Славянскій базаръ. Екатеринославская, у сквера (съ рест раномъ).

Харьковъ. Рыбная улица.

Граверы.

Альтмунеръ, Екатеринославская, № 2.

Шенбергъ, Московская, № 6.

Ярошевскій, Екатеринославская, № 18.

Граммофоны.

Вернеръ, А. Московская, д. Штейфона.

„Колумбія" Граммофоны, зонофоны, ноты къ нимъ. Екат ринославская, № 4.

Дорожныя вещи.

Коровина, А. И. Сергіевская пл., у Университетской горы

Лешингеръ. Екатеринославская, № 2.

Желѣзо, сталь и чугунъ.

Карпушкинъ, Е. К. и Авиловъ, А. В. Павловская площад и Троицкій пер. д. Фесенко

Кожухова и Ко. Екатеринославская, 33. Телеф. № 1020.

Наслѣдники Денисова, А. Н. Рыбная, № 7.

Земледѣльческія орудія.

Альсопъ. Александровская ул., пр. вокзала.

Гельферихъ-Саде, Московская, соб. домъ.

Пенцлинъ и Машковскій, Екатеринославская, 46.

Зеркала.

Кальверъ, Николаевская пл., прот. Биржевого сквера.

Золотыя и серебряныя вещи.

Бассъ, М. Харьковъ, Монастырскій пер., пр. Гостин. ряда
Фраже, І. Университетская ул., рядомъ съ Пассажемъ.
Щеклѣева, И. В. Университетская, Гостинный дворъ собств. помѣщеніе.

Игрушки и игры.

Кушлянскій, Горяиновскій пер., № 7.
Руденко: 1) Пассажъ 2) Шляпный переулокъ.
Чебановъ, Монастырскій пер., д. Пащенкова-Тряпкина.

Изразцы, кафли.

Гуревичъ, Николаевская пл., № 9, пр. Биржи.
Петрова, Сергіевская площадь.

Керосинъ.

Заалова, Петровскій пер., д. Шахова.
Нобель. Троицкій переулокъ, домъ Коровина.
Сморчевскаго: 1, (Екатеринославская ул., 2,) Сумская ул.

Кирпичъ.

Акціонернаго Общества кирпичн. заводовъ, Петровскій пер., д. Альховскаго.
Богомолова, Кирпичный заводъ, по Зміевской дорогѣ.

Книжные магазины.

Брейтигамъ, Сумская ул., уголъ Инструментальнаго пер.
Винклеръ. 1) Московская ул., 2) Екатеринославская ул., противъ гостинницы „Славянскій Базаръ“.
Іогансонъ, Ф. А. Московская ул.
Кетлеровой. 1) Екатеринославск. ул., 2) Николаевская пл.
Куколевскаго, А. И. Екатеринославск. ул. уг. Ярославской.
„Новаго Времени“, А. С. Суворина. Екатеринославская, 1.
Михайлова, Ѳ. И. Шубный рядъ.
Суворина, А. С. На вокзалѣ въ залахъ I и II и III клас.

Кожевенная торговля.

Бахрушиныхъ, Николаевская пл., у биржев. сквера.
Морозова, Павловская пл. близъ Grand H'otell
Нейшеллеръ, Л. Екатеринославская, 35.

Колбасныя.

Гринъ, О. 1) Екатеринославская, домъ Мангуби, 2) уголъ Московской и Слесарнаго пер., 3) Сумская, 7.
Дунаева, В. 1) Екатеринославская, 7. 2) Московская, 15. 3) Университетская, 20.

Кондитерскія.

Дирбергъ, Московская, уголъ Петровскаго пер.
Покъ, Московская, 12.
Фишеръ, Екатеринославская, 6.

Конфекты.

Ж. Борманъ Ник. пл., домъ Гладкова.
Жукова, Рыбная, уголъ Подольскаго пер.
Кромскаго фабрика, на Конторской, собств. домъ, магазинъ—Павловская пл., д. Кузнецова.

Картонажныя фабрики.

Блюмштенъ, Ярославская, 21.
Гофманъ и Деуэль, Мѣщанская, собств. домъ.

Корсеты.

А-ла-Кокетъ. Корсеты, бандажи. Рождественская, 6.
Райгородской, Горяиновскій пер.
Эпштейнъ, Екатеринославская, 9.

Красильныя заведенія.

Бочарова, Слесарный пер., д. 4.
Гертель, А. Окраска и чистка матерій, Николаевская пл., д. Укше.
Бюрте, Московская, 10.

Краски и лаки.

Богдановъ-Гайдуковъ. Рыбная, 16.
Бочаровъ. Гончаровка, 4.
Гольбергъ бр.: 1) Университетская, 39, 2) Екатеринославская, 39).
Дулье, Ж. Д. и К°, Павловская пл., 2 и 5.
Кнапъ М. Николаевская пл., 18.

Кровати и метал. издѣлія.

Рыжовъ и Пономаревъ, Николаевская пл.
Семененко, В. И. Николаевская пл., пр. Биржи.
Силаковъ, Павловская пл., 3.

Лампы.

Матвѣевъ, Павловская пл., 11.
Пономаревъ и Рыжовъ, Николаевская пл.
Северинъ, Николаевская пл., 15.
Сморчевскаго, 1) Екатеринославская, 28. 2) Сумская, 1.

Лѣсные матеріалы.

Беркманъ, Уголъ Петинской и Молочной.
Гавриловъ, Димитріевская ул.
Компаніецъ, Александровская, уголъ Благовѣщенской.

Малярныя, альфрейно-вывѣсочныя заведенія

Княжинскаго Я. З. Московская, 10.
Рожанскаго, Екатеринославская, домъ Музыкальнаго общ.

Мануфактурные товары.

Березовскій, А. І. Сукно, драпъ, плюшъ, шелковыя и шерстяныя ткани, тюль, гардины, ковры, одѣяла и пр. Серебряная линія, пр. гостин. двора тел. 1112.
Бутиковъ, Иванъ. Товарищество мануфактуръ въ Суздальскомъ ряду, 66.
Галицкій, Н. И. Суздальскій рядъ, 22—23.
Емельяновъ, М. В. Екатеринославская, 2.
Енуровскаго, Ѳ. Г. Горяиновскій пер.
Іокишъ, Горяиновскій пер.

Игнатовъ, А. В. Магазинъ мануфактурныхъ товаровъ по фирмою „Назаренко и Игнатовъ“ гостинный дворъ, проти Пассажа 2, 3, 4, 5, 6 и 7.

Лабзинъ, Я. и Грязнова, В. Суздальскій рядъ.

Морозовъ, С. сынъ и К°. Суздальскій рядъ.

Сидоровъ, С. Суздальскій рядъ.

Соколовъ и Жмудскій. Суздальскій рядъ.

Товарищество Тверской мануфактуры, Рождественск., с.

Торнтонъ. Товарищество. Уголъ Горяиновскаго и Мон стырскаго пер.

Мебель.

Ассъ, В. Мебельно-драпировочное заведеніе, Рыбная, Бермана, Московская ул.

Иванова. Мебельный магазинъ: 1) Московская ул., уго Слесарнаго пер. 2) Рыбная ул., 34.

Мижеричера, Рыбная, 21.

Эсауленко, Московская, 20.

Молочная торговля.

Витверъ, Павловская пл., противъ биржи.

Чичкинъ, А. В. 1) Николаевская пл., Городской дом 2) Павловская пл., уголъ Троицкаго пер.

Машиностроительные заводы.

Мельгозе. Конная улица, собств. домъ.

Трепке, К. А. Черноглазовск., 23. Телефонъ 338. Д телеграммъ: Харьковъ—Трепке.

Музыкальные инструменты.

Гергарда, А. Ф. Московская, 20.

Маречекъ, Московская, 18.

Массъ, Б. Я. „Германскій магазинъ“. Екатеринославск.,

Мучная торговля.

Голевой, Рыбная, 9.

Молдавскаго, Рыбная, 3.

Трепке и Попова, Рыбная, 2.

Мѣховые товары.

Смирнова, К. Т. Московская, домъ Рыжова.
Сорокоумовскаго, Университетская, въ Гостинномъ ряду.

М ы л о.

Богдановъ-Гайдуковъ, Рыбная, 16.
Ващенкова С-вей, Рыбная, 24.
Готлибъ и Голинскій, домъ Денисова.

Несгораемыя кассы

Закржевскій, Екатеринославская, 36.
Торговый домъ Н. К. Стеріо, Рыбная, 18.

О б о и.

Васильевъ, В. Шляпный пер. Городской домъ.
Фастовъ, С. Е. Магазинъ русскихъ и заграничныхъ обоевъ, Павловская пл.

О б у в ь.

Баскакова, Университетская ул.
Булгакова, И. А. и Смирнова, А. С. Сергіевская пл., домъ М. С. Кузнецова.
Коровина, А. И. 1) Шляпный пер., 2) Сергіевскій рядъ. 3) Шубный рядъ.
Прикъ. Николаевская пл., д. Штейфона.
Токаревой, С. Я. противъ Собора.

Оптическіе магазины.

Александеръ, Николаевская пл., 20.
Витъ, Ф. К. Большой выборъ очковъ, пенснэ и пр. Московская ул. и уголъ Петровскаго пер.
Эдельбергъ, Николаевская пл., 28.

Оружейные и охотничіе магазины.

Тарнопольскаго, Екатеринославская, домъ Руфа.
„Спортъ“, Николаевская площ., 3.

Отопленіе и вентиляція.

Мороховецъ, Постройка дымовыхъ трубъ. Чернышевская, 40, тел. 387.

Парикмахерскія.

Алехинъ, Екатеринославская, 40.
Васильева, 1) Екатеринославская, 2) Сумская, 7.
Бывшихъ подмастерьевъ Рено, Торговая пл., 7.
Жоржъ, Сумская, зданіе драм. театра.
Рафаэля, Екатеринославская, 1.
Ющенко, Николаевская пл., 30.

Парфюмерія.

Брокаръ. Пассажъ, 26.
Ралле, А., Рыбная улица.
Ушанова, Парфюмерный магазинъ въ Пассажѣ.

П а р ч а.

Александровъ, Магазинъ парчей, Гостинный рядъ.

П о р т н ы е.

Брейзель. Николаевская пл.,
Артель портныхъ, Московская, 20.
Ищенко, Военный и партикулярный портной, Николаевская пл., противъ сквера.
Шевченко. Университетская, противъ монастыря.

Переплетныя.

Великаго, Сумская улица.
Даре, Московская улица.
Молчадскаго, Г. Б. Петровскій пер., № 11.

Перчатки.

Masson, Московская улица, домъ № 5.
Простова, 1) Московская, 6, 2) Пассажъ, № 12.

Пишущія машины.

Яффе, Людвигъ. Представительство и складъ товаровъ Ж. Блокъ. Николаевская пл., д. Гладкова. Телефонъ № 1157.

П л а т к и.

Александровъ, И. А. Фабрикантъ шерстяныхъ и бумажныхъ набивныхъ платковъ. Суздальскій рядъ.

Барановы, Ф. И. и П. Фабриканты. Продажа шелковыхъ, казскихъ, фаевыхъ, репсовыхъ и др. платковъ, атласа и ерiи. Суздальскiй рядъ, № 26.

Платье готовое.

Берлинскiй магазинъ готоваго платья. Московская улица, ъ Шахова.

Высочина, Д. И. „Московскiй магазинъ", уголъ Клочковй ул. и Купеческаго пер., д. Пащенко-Тряпкина.

Перебейносъ, Шубный рядъ, Сергiевская площадь.

Тартаковскаго, Г. М. Магазинъ готоваго платья. Екатеринославская, № 8.

Осмяловскiй, М. С., Конзубовъ, И. П. Пріемъ заказовъ на женское платье изъ собственнаго матеріала заграничныхъ фабрикъ, Николаевская площадь, рядомъ съ Нововымъ.

Посуда.

Кузнецова, Сергiевская пл., собств. домъ.

Товарищество Мальцевскихъ заводовъ, Николаевская пл., отивъ биржи.

Пономаревъ и Рыжовъ, Николаевская площадь.

Резина и резиновыя издѣлiя.

Московское Товарищество резиновой мануфактуры, Торговая площадь, д. Фесенко.

Линденберга, И. Р. Торговый домъ. Складъ Товарищества ссiйско-Американской мануфактуры. Паровая фабрика еляныхъ красокъ. Кровельный толь. Николаевская площ., родской домъ.

Торговый домъ Л. Нейшеллеръ. Складъ резиновыхъ гаъ, Екатеринославская ул., д. Михайлова № 35.

Рыбная торговля.

Павлова, Рыбная, домъ Уткина.

Сѣрикова, Н. Е. Рыбная, № 11.

Шилова, Екатеринославская, домъ Замятина.

Садовыя заведенiя.

Гриккe. Рыбная, домъ Иванова.

Статсъ, А. Ф. Екатеринославская, домъ № 1.

Эбергардтъ, Сумская, № 5.

Сита металлическія.

Шапара, Б. В. Изготовляетъ штампованныя сита для всѣхъ отраслей промышленности. Екатеринославская, № 2.

Слесарно-кузнечн. заведенія.

Игнатовы, Н., М. и В. Слесарно-кузнечное заведеніе. Лѣстницы, балконы, ворота, и проч. Кузнечная, 44. Телефонъ 390.

Стальныя издѣлія.

Зудаковой, у Лопанскаго моста, противъ Сквера.
Ждановыхъ Бр. Торговая площадь, № 10.
Малы, І. Ф. Николаевская пл., д. Страх. Общ. „Россія“.
Щеткина, Троицкій пер. № 4.

Табачные магазины.

Асмолова, Екатеринославская, № 5.
Бураса, Московская, домъ Замятина.
Кальфа Бр. 1) Николаевская пл., д. № 6, 2) Университетская ул., № 22.

Табачныя фабрики.

Илика. Кузнечная, соб. домъ.
Ильина, И. И. Маріинская, № 22.
Кальфа Бр. Соляниковскій пер. соб. домъ.

Техническія конторы.

Гретеръ, Э. Екатеринославская, № 1.
Пономаревъ и Рыжовъ. Николаевская площадь.
Тимоховичъ. Инженеръ-механикъ. Устройство земляныхъ клозетовъ. Гостинница „Вѣна“ № 48 къ М. Н. Тарину.
Трескина, Марголина и Павловскаго, Екатеринославская улица, № 34.
Фильвертъ и Дѣдина. Торговая площадь, № 25.

Типографіи.

Варшавчика, Николаевская улица, № 3.
Князя Гагарина, „Печатное Дѣло“, Клочковская, соб. д.
Гессенъ. Сергіевская площадь.
Дарс, А. Московская улица, № 19.

Зильберберга. Рыбная улица, № 30.
Молчадскаго, Г. Б. Петровскій пер., № 11.
Петрова, Рыбная улица, № 32.

Толь.

Кольбергъ и К°. Продажа кровельнаго толя, природнаго асфальта и гудрона и устройство толевыхъ крышъ. Рыбная, 13.

Фарфоръ, фаянсъ и хрусталь.

Кузнецова, М. С. Товарищество, Сергіевская площ., с. д. Мальцевскій складъ, Николаевская площадь, соб. домъ.

Фотографіи.

Иваницкаго, Московская ул., домъ Шахова.
„Русская Свѣтопись“, Екатеринославская улица, противъ гостинницы „Славянскій Базаръ“.
Федецкаго, Екатеринославская улица.

Фотографическіе аппараты и принадлежности къ нимъ.

Вернеръ, А. Московская улица, № 2.
Магазинъ „Колумбія“, Екатеринославская, № 4.

Фруктовая торговля.

Карапетова, И. Б. Фруктовые ряды, у Лоцанскаго моста.
Нечаевой, Торговая площадь.
Худавердова, Торговая площадь.

Церковныя и Офицерскія вещи.

Калгушкинъ. Шляпный пер., противъ Собора.

Цементъ.

Кожуховскій и К°. Цементъ, каменный уголь. Контора Екатеринославская, 41. Телефонъ 1060.

Чайная торговля.

Торгово-Промышленное Товарищество „Преемникъ А. Губкина, А. Кузнецовъ и К°“. Рыбная, д. Моисеенко.
Кноблохъ, Ю. Э. Московская. № 2.

Перловъ, В. съ сыновьями. Поставщики Двора Его Величества. Т-во чайной торговли. Московская, ул., д. Капона и Торговая площадь.

Поповы, К. и С. братья. Поставщики Двора Его Величества. Чайная торговля, Уголъ Рыбной и Троицкаго переулка.

Часы.

Виссъ. Женевскій магазинъ. Николаевская пл, д. № 7.
Яковлевъ, Московская ул., Церковный домъ.
Пассажъ, Часовой рядъ.

Швейныя машины.

Зингеръ и К°. Николаевская пл., № 18.

Фрейбергъ, К. Магазинъ швейныхъ машинъ, велосипедовъ, и пишущихъ машинъ, Екатеринославская ул., № 1.
Эйчисъ. Николаевская площадь, д. № 18.

Шляпы дамскія.

Губенко, Московская улица, домъ Кемперъ.

Паи. Магазинъ модныхъ шляпъ. Перья, цвѣты, боа и пр. Московская ул., 1.
Щурова. Пассажъ.

Шляпы мужскія, фуражки и шапки.

Гончаровъ, П. С. Лоцманская Набережная, д. Замятина.
Лейбфрейдъ, Московская, 6.
Штейфонъ, Московская улица, соб. домъ.

Шоколадъ.

Жоржъ-Борманъ. Шоколадная фабрика, Кацарская ул., собст. домъ, магазинъ—Николаевская пл., д. Гладкова.
Жукова, Рыбная улица, уголъ Подольскаго переулка.
Кромскаго, Павловская площадь.

Шелковый товаръ.

Енуровскаго, Θ. Г. Горянскій переулокъ.
Игнатова и Назаренко. Университетск. ул., Гостин. дворъ.
Соколова, Гостинный дворъ, Университетская улица.

Шорный товаръ.

Пономарева и Рыжова. Николаевская площадь.
Скоркина. Торговая площадь, д. № 5.

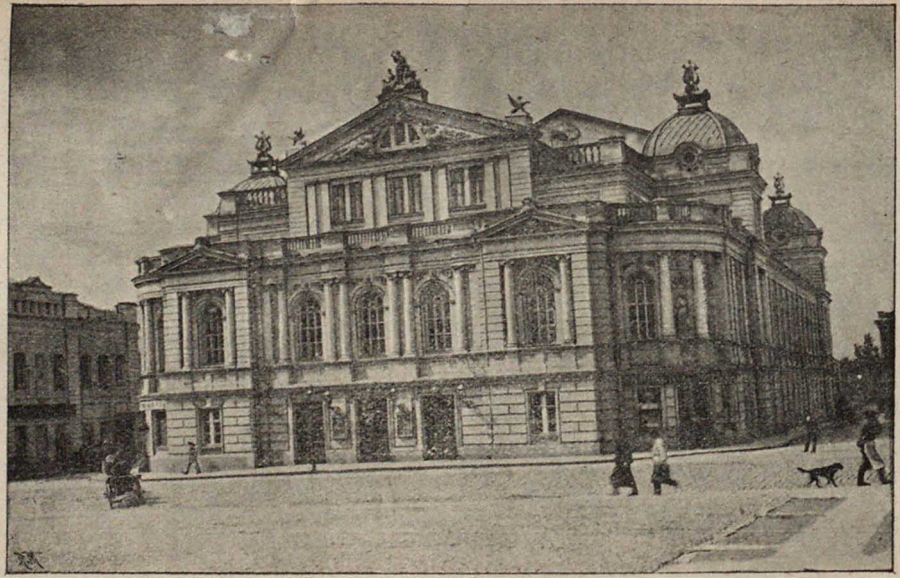

Драматическій Театръ.

Лучшія зданія г. Харькова.

Вокзалъ жел. дор., Контора Государственнаго банка (Сумская, 12). Земельный банкъ (Николаевская пл.). Коммерческое училище (Пушкинская, 81). Общественная библіотека (Петровскій пер.. 18). Реальное училище, (Старо-Московская, 2). Технологическій Институтъ (Журавлевская ул.). Судебныя установленія (Скобелевская площ.). Городской домъ (Николаевская пл.). Воскресная школа (Мироносицкій пер., 1). Губернская Земская Управа (Сумская, 64). Дворянское Собраніе (Николаевск. пл.). Драматическій театръ (Сумская улица).

Театры.

Въ своей статьѣ „Театръ въ Харьковѣ“ Квитка говоритъ, что театральныя представленія начались въ нашемъ городѣ со временъ намѣстничества, т. е. съ 1780 года. Въ царствованіе императора Александра I въ Харьковѣ существовалъ уже постоянный драматическій театръ.

Въ настоящее время въ Харьковѣ два постоянныхъ театра, функціонирующихъ въ сезонѣ отъ 1—15-го сент., почти до конца поста.

Драматическій театръ (Сумская ул.). Первоначально былъ построенъ въ 1842 г., и въ 80-хъ годахъ былъ заново отремонтированъ. Составъ труппы измѣняется каждый годъ. Какъ на особенность можно указать на еженедѣльные общедоступные спектакли, такъ и на утренніе спектакли по Воскресеньямъ, когда учащіеся пускаются безплатно.

Оперный театръ (Рымарская ул.). Постоянная опера въ Харьковѣ явленіе позднѣйшаго времени. Раньше же гастролировавшіе актеры снимали помѣщеніе на Екатеринославской ул. въ домѣ, гдѣ теперь—ярмарочный залъ. Оперный сезонъ таковъ же, какъ и въ Драматич. театрѣ. Настоящій театръ представляетъ много комфорта и удобства.

Кромѣ этихъ постоянныхъ театровъ въ Харьковѣ очень часто подвизаются труппы артистовъ—малороссовъ, снимая зданіе цирка бр. Никитиныхъ на Жандармской площади.

Клубы.

Благородное собраніе. (Въ д. Дворянскаго собранія на Николаев. пл.). Клубъ открытъ ежедневно для членовъ и гостей по ихъ рекомендаціи. Въ зимнее время клубъ устраиваетъ вечера, а равно даетъ помѣщеніе для устрой-

ства таковыхъ другими лицами. При клубѣ имѣется солидная библіотека.

Коммерческій клубъ. (Рымарская ул.). Помѣщеніе клуба красиво, удобно и просторно, здѣсь же помѣщается Оперный театръ, зрительный залъ котораго отдается для вечеровъ и маскарадовъ, устраиваемыхъ клубомъ въ зимнее время. При клубѣ находится очень порядочный садъ, гдѣ лѣтомъ играетъ симфоническій оркестръ. Клубъ имѣетъ библіотеку.

Купеческое собраніе. (Рымарская, 29). Открытый, подобно другимъ, для своихъ членовъ клубъ этотъ весьма мало проявляетъ жизненности. Зимой здѣсь рѣдко устраиваются вечера, а лѣтомъ въ саду, имѣющемся при клубѣ, изрѣдка играетъ музыка. Входъ въ садъ по рекомендаціи членовъ.

Военное собраніе. (Рымарская, 14). Кромѣ обычныхъ клубныхъ развлеченій, зимою устраиваются семейные вечера для своихъ членовъ и вечера танцовальные платные. Помѣщеніе клуба довольно просторно и хорошо обстановлено.

Спортъ.

Обществ0 велосипедистовъ любителей. (Сумская ул. за Ветеринар. Инст.). Общество имѣетъ свой циклодромъ, на которомъ устраиваются

велосипедныя гонки. Сезонъ гонокъ съ мая по сентябрь. Кромѣ того на циклодромѣ имѣются велосипеды, которые даются на прокатъ съ платою 50 к. за часъ пользованія. Въ дни, свободные отъ гонокъ, циклодромъ предоставляется для общественныхъ услугъ того же характера съ платой 10 к. въ часъ. Предсѣдатель Общества Янсонъ Ал-дръ Раф., двор. Чернышевская, 21.

Гимнастическое Общество. (Кокошкинская, 4). Въ Общество принимаются всѣ желающіе. Здѣсь въ спеціально приспособленномъ помѣщеніи, снабженномъ различными аппаратами, даются уроки гимнастики и фехтованія. Преподованіе ведется по вечерамъ. Плата 1 р. въ мѣсяцъ. Общество устраиваетъ публичныя состязанія своихъ членовъ въ ловкости и силѣ. Вице-Предсѣдатель Гельбушъ Г. Л. Троицкій, 9. Преподаватель гимнастики Вильгальмъ Н. Ф. Куликовская, с. д.

Гипподромъ Скакового Общества. (Сумское шоссе). На гипподромѣ Общества устраиваются въ концѣ апрѣля и началѣ мая состязанія лошадей въ бѣгѣ на призы. На скачкахъ имѣется тотолизаторъ.

Сады.

Университетскій. (Въ концѣ Сумской улицы). Довольно большой и тѣнистый садъ; содержится въ порядкѣ и чистотѣ. Кромѣ естественной красоты не имѣется никакихъ иныхъ приманокъ, но охотно посѣщается публикой, какъ единственный садъ.

Садъ Коммерческаго клуба. (Рымарская ул.). Открытъ для публики по вечерамъ. Въ саду играетъ симфоническій оркестръ Ф. В. Кучера. Начало музыки 9 ч. веч. По четвергамъ оркестромъ устраиваются симфоническіе концерты. Садъ освѣщенъ электричествомъ и содержится въ порядкѣ. Имѣются: буфетъ, продажа пива и фруктовыхъ водъ и тиръ для стрѣльбы въ цѣль. Кромѣ симфоническаго, отъ 7-ми ч. вечера играетъ военный оркестръ. Плата за входъ 25 к., учащіеся въ формѣ—15 к.

Акваріумъ. (Кацарская ул.). Увеселительный садъ. Имѣется открытая сцена, гдѣ поются шансонетки, куплеты и проч. Буфетъ, продажа фруктовыхъ водъ. Растительность въ саду довольно значительная и даетъ много тѣни. Весь садъ освѣщенъ электричествомъ и красиво убранъ лампочками. Цѣна за входъ 40 к. Начало представленій въ 9 ч. веч. Играетъ военный оркестръ. Кегли, билліарды.

Тиволи. (Благовѣщенская ул.). Садъ носитъ тотъ же характеръ, что и Акваріумъ, съ той разницей, что растительности здѣсь меньше и плата за входъ 42 к. Въ саду имѣется закрытый театръ, гдѣ лѣтомъ иногда даются спектакли пріѣзжающими труппами. Это почти постоянное пребываніе артистовъ-малоросовъ.

Баварія. (Куликовская ул.). То же, что и первые два сада, но для менѣе требовательной публики. Въ саду имѣется открытая сцена, военный оркестръ, буфетъ, билліарды и проч. Плата за входъ 25 коп.

Пути сообщенія.

Пути сообщенія г. Харькова съ другими городами суть желѣзныя дороги: Курско-Севастопольская, Харьково-Николаевская и Юго-Восточныя; всѣ онѣ имѣютъ общій вокзалъ. Для внутренняго сообщенія служитъ жителямъ **Конно-желѣзная дорога—„Конка“.** К. ж. дорога проложена по слѣдующимъ улицамъ: Екатеринославской, начиная отъ вокзала желѣзныхъ дорогъ, Московской, Старо-Московской, Конной пл., Сумской и Москалевской. Прямыми линіями считаются: Вокзалъ—Конная (или Ст.-Московская) и Сумская—Москалевская. Для того, чтобы попасть съ одной линіи на дру-

тую устроены на Торговой и Николаевской площадяхъ пересадочные вокзалы. Движеніе конки начинается съ 8-ми ч. утра и продолжается до $10^1/_2$ вечера. Плата за проѣздъ въ одинъ конецъ по любому направленію—5 коп.

Разныя свѣдѣнія.

Неприсутственные дни: Январь: 1. Новый годъ. 6. Богоявленіе. **Февраль:** 2. Срѣтеніе Господне, **Мартъ:** 25. Благовѣщеніе Пресв. Богородицы **Апрѣль:** 23. Тезоименитство Госуд. Императрицы Александры Ѳедоровны. **Май:** 6. Рожденіе Государя Императора. 9. Перенесеніе мощей св. Николая. 14. День свящ. коронованія Ихъ Императорскихъ Величествъ. 25. Рожденіе Государыни Императрицы Александры Ѳедоровны. **Іюнь:** 29, День св. ап. Петра и Павла. **Іюль:** 22. Тезоименитство Государыни Императрицы Маріи Ѳеодоровны. **Августъ:** 6. Преображеніе Господне. 15. Успеніе Пресв. Богородицы. 29 Усѣкновеніе главы Іоанна Крестителя. 30. Перенесеніе мощей Благов. кн. Александра Невскаго. **Сентябрь:** 8. Рождество Пресв. Богородицы. 14. Воздвиженіе креста Господня. 26. Преставленіе св. ап. Іоанна Богослова. **Октябрь:** 1. Покровъ Пресв. Богородицы. 17. Память чудесн. спасен. Государя Императора.

Государыни Императрицы съ августѣйшимъ семействомъ при крушеніи царскаго поѣзда около ст. Борки. 21. Восшествіе на престолъ Государя Императора. 22. Празднованіе иконы Божіей Матери Казанской. **Ноябрь:** 14. Рожденіе Госуд. Императрицы Маріи Ѳеодоровны. 21. Введеніе во храмъ Пресв. Богородицы. 22. Рожденіе и тезоименитство Государя Наслѣдника. **Декабрь:** 6. Св. Николая Чудотворца.—Тезоименитство Государя Императора. 25—2 дни празднов. Рождества Христова.

Мѣстные неприсутств. дни: **Апрѣля 22**—Крестный ходъ съ Озерянской иконой Божіей Матери изъ Харькова въ Куряжъ и **Сентябр. 30**—обратно изъ Куряжа въ Преображенскій Монастырь.

Дачныя мѣста г. Харькова.

Дачными мѣстностями для городскихъ жителей служатъ подгороднія деревеньки или мѣстечки. Въ нѣкоторыхъ изъ нихъ построены довольно красивыя и удобныя дачи, въ другихъ же дачникамъ приходится удовлетворяться простыми деревенскими избами. Въ большинствѣ случаевъ всѣ дачныя мѣста расположены почти около полотна желѣзныхъ дорогъ или очень недалеко отъ него. Таковыми мѣст-

остями, считаются по линіи Х.-Н. ж. д. Новая Баварія, Рыжовъ и Люботинъ—крайній пунктъ въ 50 мин. ѣзды отъ Харькова. По линіи К.-Х.-С. ж. д. Карачевка и Дергачи. Для удобства дачниковъ въ сезонъ съ 1-го мая по 1 октября администраціей дороги пускаются особые дачные поѣзда, отходящіе весьма часто. Для проѣзда установлены спеціально-дачные ретурные билеты по болѣе низкой цѣнѣ чѣмъ обыкновенные.

Кромѣ этихъ дачныхъ мѣстъ должно еще помянуть о двухъ монастыряхъ, лежащихъ въ окрестностяхъ Харькова, которые своей живописной мѣстностью, привлекаютъ изъ города не мало гуляющихъ, особенно по праздничнымъ днямъ.

Куряжскій Преображенскій монастырь расположенъ въ живописной мѣстности въ 8-ми верстахъ отъ г. Харькова, по дорогѣ въ Полтаву и Кіевъ.

Мысль объ основаніи монастыря принадлежала полковнику Слободского полка Григорію Донцу; имъ же даны были средства къ построенію и существованію монастыря. Куряжскій монастырь построенъ вскорѣ послѣ 1663 г. Каменный храмъ въ честь Преображенія Господня былъ освященъ въ 1762 г. Памятниками

древняго времени, хранящимися въ монастырѣ, служатъ нѣкоторыя вещи, какъ напримѣръ, панагія 1704 г. и священныя книги, каковы: Евангеліе Московской печати 1577 г., Апостолъ Кіевской печати 1591 г. и др.

Въ настоящее время мѣстность, гдѣ расположенъ монастырь, своей живописностью является однимъ изъ любимыхъ дачныхъ мѣстъ для Харьковскихъ жителей, особенно небогатыхъ.

Хорошевъ дѣвичій монастырь. На томъ мѣстѣ, гдѣ стоитъ монастырь, уже въ XII вѣкѣ былъ православный храмъ. Относительно времени основанія монастыря не имѣется никакихъ достовѣрныхъ данныхъ. Всего справедливѣе полагать время его основанія между 1656 и 1660 годами. Въ 1744 г. монастырь сгорѣлъ почти до основанія, но благодаря стараніямъ игуменьи уже въ 1759 г. освященъ былъ новый храмъ, который послѣ передѣлки его въ 1837 г. существуетъ до сихъ поръ. Съ 1851 г. въ монастырѣ указомъ Свят. Синода утверждено полное общежитіе.

Оглавленіе.

СОДЕРЖАНІЕ.

Стр.

Краткій обзоръ Харьковской губерніи въ сельскохозяйственномъ, торгово-промышленномъ, статистическомъ и административномъ отдѣленіяхъ 5

Краткій историческій очеркъ г. Харькова, его географическое положеніе, административное дѣленіе и топографія: рѣки, мосты, сады, пригороды, улицы и площади 19

Краткій историческій очеркъ Харьковской Епархіи. Городскія церкви, часовни, монастыри, кладбища 52

Учебный округъ. Высшія, среднія и низшія учебныя заведенія. Научныя общества, музеи, періодическія изданія 72

Правительственныя и сословныя учрежденія. Судъ. Почта и телеграфъ. Благотворительныя общества . . . 96

Лѣчебныя заведенія, аптеки 106

Кредитныя учрежденія: Банки, Ломбардъ, Страховыя Общества. Нѣкоторыя торгово-промышленныя фирмы . . 112

Лучшія зданія, театры, клубы, спортъ, увеселительныя заведенія 129

Пути сообщенія, конка 134

Разныя свѣдѣнія 135

Дачныя мѣста 136

Дозволено цензурою. Харьковъ, 22 Іюня 1902 г.

ЕЖЕДНЕВНОЕ ПОЛУЧЕНІЕ НОВОСТЕЙ СЕЗОНА.

Большой Магазинъ

МАНУФАКТУРНЫХЪ и СУКОННЫХЪ

ТОВАРОВЪ

Александра Іосифовича

БЕРЕЗОВСКАГО

ВЪ ХАРЬКОВѢ,

Серебряная линія, прот. Гостиннаго двора,

ПРЕДЛАГАЕТЪ

ВЪ ОГРОМНОМЪ ВЫБОРѢ НОВОПОЛУЧЕННЫЕ ТОВАРЫ:

сукно, трико, драпъ, плюшъ, шелковыя и шерстяныя ткани, тюль гардинный, ковры, одѣяла, мебельныя матеріи, бумажныя ткани.

ПОЛОТНА лучшихъ русскихъ и заграничныхъ фирмъ.

Полное приданое для невѣстъ.

ФОРМЫ: военнаго и гражданскаго вѣдомствъ и всѣхъ учебныхъ заведеній.

По цѣнамъ внѣ конкурренціи БЕЗЪ ТОРГУ.

Телефонъ № 1112.

ЕЖЕДНЕВНОЕ ПОЛУЧЕНІЕ НОВОСТЕЙ СЕЗОНА.

ЕЖЕДНЕВНОЕ ПОЛУЧЕНІЕ НОВОСТЕЙ СЕЗОНА.

Большой складъ всѣхъ вѣдомствъ сукна, драпа и трико.

ЗНАМЕНИТЫХЪ РУССКИХЪ и ИНОСТРАННЫХЪ ФАБРИКЪ.

ШЕЛКОВЫХЪ МАТЕРІЙ, ШАЛЕЙ

„Дамское Счастіе“

Главное Депо

Самые Большіе Магазины

МАНУФАКТУРЪ

ПО ДЕШЕВЫМЪ ЦѢНАМЪ („БЕЗЪ ТОРГУ“)

Потомствен. Почетн. Гражд.

Ѳеодора Григорьевича Енуровскаго

ВЪ ХАРЬКОВѢ (Россія).

Наша система продажи состоитъ въ томъ, чтобы пользоваться наименьшей пользой при продажѣ товаровъ въ нашихъ Магазинахъ „Дамское Счастіе“. Этому правилу мы твердо слѣдуемъ, чѣмъ пріобрѣли безпрерывный и безпримѣрный успѣхъ.

Главное Депо, Самые большіе Склады и Магазины Мануфактуръ—Шелковыхъ, Суконныхъ, Ковровыхъ, Полотняныхъ и проч.

Большой складъ всѣхъ вѣдомствъ сукна, драпа и трико.

Книжный Магазинъ
„Новаго Времени“
А. С. СУВОРИНА

Екатеринославская ул., № 1-й.

Имѣетъ всегда большой выборъ книгъ по всѣмъ отраслямъ знанія.

Скорое и аккуратное исполненіе заказовъ.

Гг. иногороднимъ посылается съ наложеннымъ платежомъ.

Г.г. преподавателямъ и студентамъ дѣлается съ номинальной цѣны уступка.

Принимается подписка на всѣ газеты и журналы.

Телефонъ № 592-й.

ОБЩЕСТВО
Взаимнаго Кредита Прикащиковъ
ВЪ ХАРЬКОВѢ.

ПРОИЗВОДИТЪ СЛѢДУЮЩІЯ ОПЕРАЦІИ:

Учитываетъ торговые векселя срочные до 9 мѣсяцевъ.

Выдаетъ ссуды:

ПОДЪ ЗАЛОГЪ процентныхъ бумагъ, драгоцѣнныхъ вещей, шерсти и другихъ товаровъ.

Открываетъ СПЕЦІАЛЬНЫЕ СЧЕТЫ „on call“, обезпеченные процентными бумагами.

Принимаетъ на ХРАНЕНІЕ разнаго рода процентныя бумаги и цѣнности.

ПРОИЗВОДИТЪ

страхованія выигрышныхъ билетовъ

ОТЪ ТИРАЖЕЙ и ПОГАШЕНІЯ.

Покупаетъ и продаетъ процентныя бумаги, въ томъ числѣ и выигрышные билеты всѣхъ трехъ выпусковъ.

ПРИНИМАЕТЪ ВКЛАДЫ:

срочные, до востребованія и на текущій счетъ.

Исполняетъ всякаго рода коммиссіи, относящіяся до операцій Общества.

РУДОЛЬФЪ ХРИСТІАНОВИЧЪ

ГАССЕЛЬБРИНКЪ

ОБОЙЩИКЪ, ДЕКОРАТОРЪ, ДРАПИРОВЩИКЪ

въ Харьковѣ, Пушкинская улица, д. № 8-й.

ПРИНИМАЕТЪ ЗАКАЗЫ:

декорированіе комнатъ по послѣднимъ заграничнымъ и русскимъ стилямъ.

ИСПОЛНЕНІЕ РАБОТЪ скорое, точное и изящное.

Телефонъ № 385.

СПЕЦІАЛЬНЫЙ МАГАЗИНЪ

бѣлья, полотенъ и полнаго приданаго

МОСКОВСКІЙ ТОРГОВЫЙ ДОМЪ

Бр. А. и Я. Альшвангъ

Харьковъ, Московская улица.

Единственная продажа **ПОЛОТЕНЪ** и **СТОЛОВАГО БѢЛЬЯ** Рогачевской мануфактуры льняныхъ издѣлій **Я. С. Крымова** Костромской губерніи.

МОСКОВСКІЙ ТОРГОВЫЙ ДОМЪ Бр. АЛЬШВАНГЪ

Харьковъ, Московская улица.

СКЛАДЪ

ВЫСОЧАЙШЕ утвержденнаго

МОСКОВСКАГО ТОВАРИЩЕСТВА

РЕЗИНОВОЙ МАНУФАКТУРЫ

Харьковъ, Торговая площ., д. Фесенко.

Телефонъ № 971.

Галоши резиновыя.
Шины экипажныя резиновыя.
Шины велосипедныя.
Рукава резиновые.
Техническіе предметы.
Мячи и игрушки.
Бандажи для колесъ.

ПРИНИМАЕТСЯ ОБТЯЖКА

экипажныхъ колесъ резиновыми шинами.

ГОСТИННИЦА

Славянскій Базаръ.

Гостинница находится въ самомъ центрѣ города на главной Екатеринославской улицѣ и вмѣщаетъ въ себѣ до 70 номеровъ, цѣною отъ 1 р. до 5 р.

Всѣ комера сухіе, теплые и свѣтлые.

ТЕПЛЫЕ ВАТЕРЪ-КЛОЗЕТЫ.

Каждыя пять минутъ проходитъ конка.

ВАННЫ.

Омнибусы и Комиссіонеры къ каждому поѣзду.

Въ санитарномъ отношеніи гостинница не оставляетъ желать ничего лучшаго.

ДОБРОСОВѢСТНАЯ И ВНИМАТЕЛЬНАЯ ПРИСЛУГА.

Цѣны на всѣ закуски, напитки и кушанья

ВЕСЬМА ДОСТУПНЫЯ.

ПРИ ГОСТИННИЦѢ САДИКЪ.

ТЕЛЕФОНЪ.

ПЕТЕРБУРГСКАЯ ГОСТИННИЦА

находится въ самомъ центрѣ города, у **Лопанскаго моста**, среди центра торговой промышленности. **Номера цѣною отъ 75 к. до 3 р.** Въ нѣсколькихъ шагахъ отъ гостинницы проходитъ конка. Гостинница эта, **въ пожарномъ отношеніи**, имѣетъ громадное преимущество передъ другими, такъ какъ имѣетъ нѣсколько парадныхъ ходовъ съ чугунными и каменными лѣстницами и выходитъ на двѣ улицы.

ТЕПЛЫЕ

ВАТЕРЪ-КЛОЗЕТЫ,

ВАННЫ.

ОМНИБУСЫ

и

КОМИССІОНЕРЪ

при каждомъ поѣздѣ.

ЦѢНЫ

на всѣ напитки и кушанья дешевле противъ другихъ.

Санитарное состояніе гостинницы

ПРЕКРАСНОЕ.

Предупредительная и вѣжливая прислуга.

Телефонъ.

Петербургская Гостинница

Локомобили и Молотилки

ЗНАМЕНИТАГО АНГЛІЙСКАГО ЗАВОДА

Ричардъ ГАРРЕТТЪ и сыновья

ВЪ ЛЕЙСТОНѢ

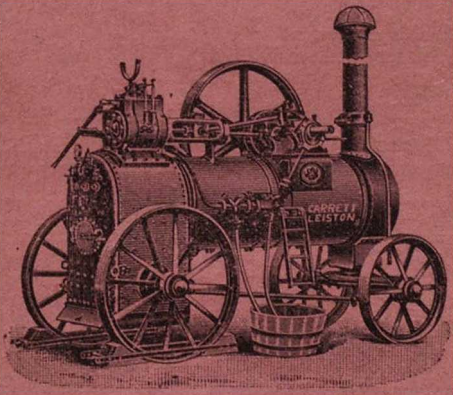

ПРЕДСТАВИТЕЛЬ

Константинъ Георгіевичъ ШИМАНСКІЙ

на Харьковскую, Полтавскую, Екатеринославскую, Воронежскую и Курскую губ.

Складъ при машиностроительномъ заводѣ К. Г. Шиманскаго, въ Харьковѣ, Харьковскій пер. ***Телефонъ № 619.***

Ф. В. Виттъ.

Пріемъ починокъ оптическихъ, физическихъ, хирургическихъ и проч. инструментовъ.

БОЛЬШОЙ ВЫБОРЪ
очковъ, пенсне, биноклей и проч.

ХАРЬКОВЪ.

уголъ Московской ул. и Петровскаго пер.

ТОРГОВЛЯ
МОДНО-ГАЛАНТЕРЕЙНЫМИ,
Игольными,
Чулочными, и Музыкальными товарами,
ТАКЖЕ
Кисея, Марля, Тюль гардинный,
САЛФЕТКИ и ПОКРЫВАЛА ТЮЛЕВЫЯ
Антона Константиновича
СОБОЛЕВА
въ ХАРЬКОВѢ, близъ Успенскаго Собора.

Чугунно-литейный и машиностроительный заводъ

Х. П. Рыбальченко.

Харьковская набережная, собственный домъ № 6.

Всегда имѣется большой выборъ ПАМЯТНИКОВЪ для различныхъ религій, РѢШЕТОКЪ, ОГРАДЪ кованныхъ и проволочныхъ.

Локомобили, молотилки, просорушки-венгерки (по системѣ Блюмфельда) съ пресованными барабанами и деками и всякаго рода чугунное и мѣдное литье.

РЕМОНТЪ МАШИНЪ И ЗЕМЛЕДѢЛЬЧЕСКИХЪ ОРУДІЙ.

Чугунныя привеллигированныя печи.

БЛАГОВѢЩЕНСКАЯ АПТЕКА

ПРОВИЗОРА

С. Б. Чудновскаго

въ Харьковѣ, уголъ Кацарской и Ярославской ул., д. Шторхъ.

Телефонъ № 1082.

Кислородъ, Минеральныя воды и соли, Резиновыя издѣлія, Стерилизованные перевязочные предметы. Кефиръ собственнаго приготовленія. Лечебныя вина, Дезинфекціонныя средства. Косметическіе товары разныхъ фирмъ.

СКЛАДЪ ИЗДАНІЯ

МЕДИЦИНСКАГО УКАЗАТЕЛЯ Г. ХАРЬКОВА.

Цѣна 25 коп., съ пересылкой 30 к.

ТИПОГРАФІЯ

ПЕРЕПЛЕТНАЯ И ЛИНЕВАЛЬНАЯ

Г. Б. Молчадскаго

въ Харьковѣ, Петровскій пер., № 11.

Телефонъ № 684.

Комиссіонная Контора

„ТРУДЪ“

Г. П. ФЬЕРФОРЪ.

Харьковъ, уголъ **Московской** улицы и **Петровскаго** переулка № 5—15.

РЕКОМЕНДАЦІЯ СЛУЖАЩИХЪ

на разныя частныя должности по всѣмъ спеціальностямъ (кромѣ домашней прислуги) исключительно съ рекомендаціями извѣстныхъ конторѣ лицъ.

УСТРОЙСТВО КАПИТАЛОВЪ

исключительно подъ закладныя имѣній, домовъ и для разныхъ предпріятій.

ПОКУПКА, ПРОДАЖА, АРЕНДА и ЗАЛОГЪ

имѣній, хуторовъ, дачъ, фабрикъ, заводовъ, мельницъ и проч. въ разныхъ губерніяхъ, въ томъ числѣ въ Крыму и на Кавказѣ, **домовъ въ Харьковѣ и др. городахъ.**

P. S. Отдающіе деньги по заклад. коммис. не платятъ.

ГИГІЕНИЧЕСКІЕ КОРСЕТЫ

ВЪ БОЛЬШОМЪ ВЫБОРѢ

цѣною отъ 2 р. до 40 руб.

по послѣднимъ заграничнымъ моделямъ.

какъ и **бандажи ceintures,**

БЮСТГАЛЬТЕРЫ И СПИНОДЕРЖАТЕЛИ

можно получить на фабрикѣ

„А-ЛА-КОКЕТЪ“.

Рождественская ул., № 6.

Тамъ же имѣются всевозможные корсеты и „корсетъ-бандажи“.

ТЕЛЕФОНЪ № 1119.

Фирма существуетъ съ 1877 г. Телефонъ № 540.

Магазинъ Г. Бейзель

Харьковъ, Николаевская пл. д. Укше № 3, прот. гор. дома.

ПРІЕМЪ ЗАКАЗОВЪ

Статскаго, Гражданскаго и Военнаго Платья.

БОЛЬШОЙ ВЫБОРЪ

Англійскихъ, Французскихъ и Русскихъ Матеріаловъ.

ЖОРЖЪ

ПАРИКМАХЕРЪ.

За гигіеническую постановку дѣла получена **Медаль** на выставкѣ.

Харьковъ, Сумская, зданіе Драматическаго театра.

ФИРМА СУЩЕСТВУЕТЪ СЪ 1868 г.

СЛЕСАРНО-КУЗНЕЧНОЕ ЗАВЕДЕНІЕ

Братьевъ Николая, Михаила и Василія Семеновичей

ИГНАТОВЫХЪ.

Харьковъ, Кузнечная ул., собствен. домъ № 44.

Телефонъ № 390.

Спеціальный Оружейный Магазинъ

„СПОРТЪ"

ХАРЬКОВЪ НИКОЛАЕВСКАЯ ПЛ.
ДОМЪ УКШЕ

ПРЕДЛАГАЕТЪ г.г. ОХОТНИКАМЪ
ГРОМАДНЫЙ ВЫБОРЪ РУЖЕЙ
ПЕРВОКЛАССНЫХЪ МАСТЕРОВЪ
НОВЫЙ ИЛЛЮСТРОВАННЫЙ
ПРЕЙСЪ-КУРАНТЪ ВЫСЫЛАЕТСЯ БЕЗПЛАТНО.

КОНТОРА на Екатеринославской ул., д. №№ 2.

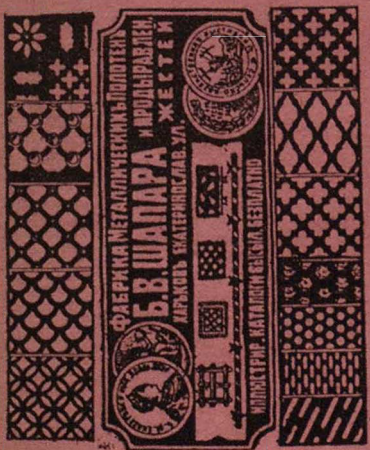

Фабрика изготовляетъ:
всевозможныя штампованныя сита для всѣхъ отраслей промышленности.

Для сахарныхъ заводовъ
сита, для фильтръ-прессовъ, диффузоровъ и центрофугъ изъ разнаго рода металла.

Требуйте каталоги.

Металлическія ткани, машин. плетенки, колючую проволоку, гигіеническія кровати съ проволочными матрацами и т. п.

Харьковскій
Городской Купеческій Банкъ.

Правленіе:

Директоръ

Жевержеевъ Николай Алексѣевичъ,
Потомственный Почетный Гражданинъ.

Товарищи Директора:

Силинъ Илья Федоровичъ,
Потомственный Почетный Гражданинъ.

Кульшинъ Тимофей Степановичъ,
Потомственный Почетный Гражданинъ.

БАНКЪ ПРОИЗВОДИТЪ ОПЕРАЦІИ:

1. Пріемъ вкладовъ.
2. Учетъ векселей.
3. Ссуды подъ залогъ Государственныхъ и Правительствомъ гарантированныхъ процентныхъ бумагъ и открытіе спеціальныхъ счетовъ подъ эти бумаги.
4. Ссуды подъ залогъ недвижимыхъ имѣній въ Харьковѣ и товаровъ.
5. Полученіе платежей по векселямъ и другимъ срочнымъ документамъ, передаваемымъ Банку.
6. Переводъ денегъ въ города, гдѣ находятся корреспонденты Банка.
7. Покупку и продажу процентныхъ бумагъ.
8. Реализацію займа г. Харькова:
   Платежи по купонамъ облигацій займа.
   Оплата облигацій, вышедшихъ въ тиражъ.

АМБАРЫ

ОТДАЮТСЯ

ВЪ

НАЕМЪ

Въ складахъ Ф. А. Попова

Харьковъ.

Кузнечная улица,

домъ № 4-й.

ПРІЕМЪ

ТОВАРОВЪ, МЕБЕЛИ

и домашнихъ вещей

на храненіе.

М. БАССЪ.

Магазинъ серебряныхъ, золотыхъ и брилліантовыхъ

ИЗДѢЛІЙ.

Харьковъ, Монастырскій пер., противъ Гостин. ряда.

Въ магазинѣ всегда имѣется большой выборъ золотыхъ и серебряныхъ часовъ лучшихъ заграничныхъ фабрикъ. Вещи изъ серебра, золота и брилліантовъ прочной изящной работы самыхъ **новѣйшихъ** фасоновъ.

Принимаются заказы

на всѣ ювелирныя работы по цѣнамъ значительно дешевле противъ мѣстныхъ. Готовыя-же вещи продаются по весьма доступнымъ для каждаго цѣнамъ.

Модно-галантерейный и парфюмерный магазинъ

Петра Юльевича

РОЕРЪ

ВЪ ХАРЬКОВѢ,

Гостинный рядъ, прот. Серебряной линіи, № 3.

Магазинъ имѣетъ громадный выборъ товаровъ лучшихъ русскихъ и иностранныхъ фабрикъ.

Свадебные, бальные уборы и фата.

Послѣднія новости отдѣлки для платьевъ и пальто.

Товары въ моемъ магазинѣ имѣются всегда хорошаго качества, цѣны недорогія и отношеніе къ покупателямъ самое добросовѣстное.

АКЦІОНЕРНОЕ ОБЩЕСТВО

для постройки экономическихъ путей сообщенія и механическихъ приспособленій

АРТУРЪ КОППЕЛЬ

Харьковъ, Николаевская площ., № 13., прот. Биржи. Телефонъ № 1095.

Принимаетъ заказы: Переносныхъ, Постоянныхъ Узкоколейныхъ Желѣзно-дорожныхъ матеріаловъ, какъ-то: Рельсы, Вагонетки, Паровозы всѣхъ типовъ и проч.

Разныя машины для КИРПИЧНЫХЪ, ЛѢСОПИЛЬНЫХЪ, БРИКЕТНЫХЪ, ТОРФЯНЫХЪ и другихъ заводовъ.

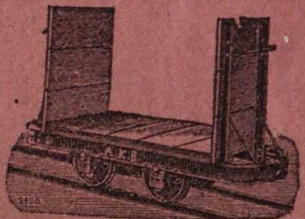

ЛОКОМОБИЛИ.

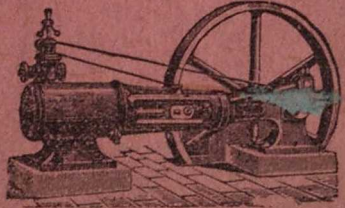

„АДОСЪ"

патентованный аппаратъ для сбереженія топлива.

КАТАЛОГИ И СМѢТЫ БЕЗПЛАТНО.

Главное Агентство
СТРАХОВОГО ОБЩЕСТВА
„Якорь“
ВЪ ХАРЬКОВѢ.
Главный агентъ
Иванъ Кирилловичъ ВЕЛИТЧЕНКО,
Рыбная улица, № 19.

ЧАЙНЫЙ,
Писче-бумажный Магазинъ
— и —
канцелярскія принадлежности
Ивана Кирилловича
ВЕЛИТЧЕНКО
въ ХАРЬКОВѢ,
Лопанскаго моста, собст. Павильонъ.

Открыта подписка на 1902 годъ.

ДВАДЦАТЬ ВТОРОЙ ГОДЪ ИЗДАНІЯ.

„Южный Край“.

Газета общественная, политическая и литературная.

Выходитъ ежедневно безъ предварительной цензуры.

Въ программу газеты входятъ всѣ отдѣлы большихъ столичныхъ БЕЗЦЕНЗУРНЫХЪ газетъ.

Редакція имѣетъ собственныхъ корреспондентовъ заграницей и во многихъ городахъ и торговыхъ пунктахъ Южной Россіи.

Редакція ежедневно получаетъ извѣстія изъ Петербурга и Москвы отъ собствен. корреспондентовъ.

Въ „Южномъ Краѣ“ помѣщаются портреты Особъ Императорской Фамиліи, историческихъ лицъ, выдающихся современныхъ дѣятелей и политпажи имѣющіе отношеніе къ текущимъ событіямъ.

Подписная цѣна на 1902 годъ:

Съ доставкою въ Харьковѣ:

12 м.	11 м.	10 м.	9 м.	8 м.	7 м.	6 м.	5 м.	4 м.	3 м.	2 м.	1 м.
р. к.	р. к.	р. к.	р. к.	р. к.	р. к.	р. к.	р. к.	р. к.	р. к.	р. к.	р. к.
10—	9 50	9—	8 25	7 50	6 75	6 —	5 25	4 50	3 40	2 40	1 20

съ пересылкою иногороднимъ:

11—	10 50	10—9 20	8 50	7 80	7—6—5—4—3—1 50

Допускается разсрочка платежа за годовой экземпляръ по соглашенію съ конторой.

Подписка и объявленія принимаются въ **Харьковѣ**— въ главной конторѣ газеты „Южный Край“, на Сумской улицѣ, въ домѣ А. А. Іозефовича, № 1.

„Южный Край“ печатается НА РОТАЦІОННОЙ МАШ МАРИНОНИ, ПОЛУЧЕННОЙ ИЗЪ ПАРИЖА, которая дает 20.000 оттисковъ въ часъ.

Редакторъ-Издатель ***А. А. Іозефовичъ.***

2007336387